Fundado el 14 de enero de 1917
AÑO XXX N.o 10.486

LA NACION

(EMPRESA PERIODISTICA "LA NACION" S. A.)

TIEMPO PARA SANTIAGO
HOY: Bueno. Temperatura en aumento.

ON DE 24 PAGINAS
SANTIAGO DE CHILE, MIERCOLES 21 DE AGOSTO DE 1946.
PRECIO EN TODO EL PAIS: UN PESO

A EXPRESION "VIVIR CON HONOR O MORIR ON GLORIA" HA QUEDADO INCORPORADA COMO UNA PROMESA DE FE DEL PUEBLO CHILENO"

ESO EL GENERAL DON FERNANDEZ DU- EL IMPONENTE HO- A DON BERNARDO GINS.— DETALLES DE LA CEREMONIA

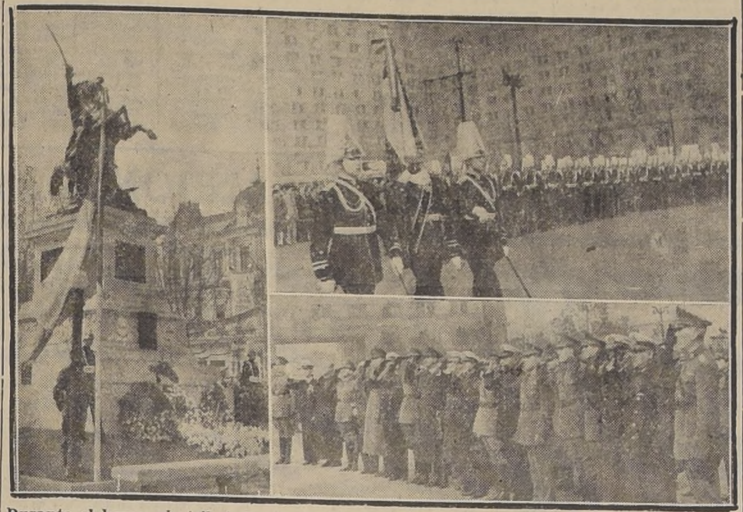

Durante el homenaje tributado ayer por las Fuerzas Armadas al Padre de la Patria don Bernardo O'Higgins, en presencia de los Ministros del Interior y de Defensa Nacional

mos imponentes revis- homenaje que el Go- las Fuerzas Armadas y tributaron ayer a ria del prócer y Pa- la Patria general don O'Higgins, con mo- l 168.o aniversario de talicio.

antes de las 11 horas, roso público se había ado en las cercanías umento al héroe, en cívico, con el objeto nciar la patriótica ce-

uerdo con las instruc- partidas por la Co- a de la Guarnición, on presente ante el nto todos los efec- la Escuela Militar, estandarte y banda ins tal.

AN LOS JEFES DEL EJERCITO

hora fijada llegó al la ceremonia, el Co- en Jefe del Ejér- neral de división don Puentes Pantoja, quien ido a los acordes del Yungay. El general Pantoja procedió de o a revistar la Es- Militar.

guida, hicieron su en- al recinto oficial el Ministro de Defensa Nacional, general de brigada don Arnaldo Carrasco, acompañado de su ayudante, teniente coronel don Humberto Labarca Moreno; el Subsecretario de Guerra, coronel don Milcíades Contreras; otros altos oficiales de la institución y delegaciones de jefes, oficiales y suboficiales de las distintas ramas de las Fuerzas Armadas.

SE INICIA LA CEREMONIA

Como primer acto, se procedió a izar el pabellón nacional, mientras las bandas ejecutaban el Himno Patrio.

En seguida, el general de brigada e inspector de Infantería y Unidades Andinas, señor Rafael Fernández, pronunció una brillante alocución, en la que se refirió a la recia y noble personalidad de O'Higgins.

COLOCACION DE CORONAS

Terminado el discurso, las diversas delegaciones de las unidades de la Guarnición procedieron a colocar numerosas ofrendas florales al pie del monumento. Poco después se dió por terminada la ceremonia.

ALOCUCION DEL GENERAL FERNANDEZ

Damos algunos acápites de la disertación del general señor Rafael Fernández:

"Un deber que honra y ennoblece a quienes lo practican es la recordación y veneración de los antepasados ilustres.

Chile, cuyas clarinadas de tradición afirman en potente y armoniosas tonalidades los nombres de sus guerreros que, sumados al esfuerzo secular de sus hombres de trabajo, de sus cientistas, intelectuales y artistas y de sus piadosas mujeres —confundidos todos en superadora y sugestiva inspiración— no puede dejar de rendir, con la prestancia de sus claras convicciones el justiciero homenaje al primer y más virtuoso de sus hijos; al ciudadano consciente de su misión política y al soldado ejemplar que no omitió sacrificios por asegurar la libertad del suelo que lo vió nacer.

Hoy, 20 de agosto, la Patria entera se viste de gala para conmemorar, en esta ceremonia y en presencia de las más altas personalidades de la Defensa Nacional, el natalicio del primer Soldado de la República y Director Supremo de Chile, General don Bernardo O'Higgins y Riquelme. Según sus biógrafos éste tuvo lugar en Chillán el año 1778, y fueron sus padres el Teniente Coronel de Caballería de la Frontera Don Ambrosio O'Higgins y Doña Isabel Riquelme, distinguida dama chillaneja.

Las circunstancias penosas en que se desenvuelve su infancia y la resolución de su padre de que continúe su educación en Lima, y posteriormente en Inglaterra y España, influyen decisivamente en la formación de su recia personalidad.

Lejos de la Patria, y del ambiente afectuoso del hogar, su carácter se moldea en la dura escuela de las privaciones e incomprensiones, pero no obstante estas circunstancias, O'Higgins deja traslucir, a través de la correspondencia particular, el más puro afecto filial y la nobleza de su corazón cuando se dirige a su padre el severo Virrey del Perú, y más todavía, cuando escribe a la noble e incomparable mujer que fué su madre, la que tanto en las horas felices de su mayor gloria, como en las de infortunio, fué la compañera inseparable de todos los momentos.

Se cuenta que la vida estudiantil de don Bernardo fué activa y provechosa, en la que logra pronto dominar el inglés y el francés y hacer efectivos progresos en el dibujo, la geografía, historia y música.

De su patria tiene consigo la

(PASA A LA PAGINA 13)

SUSPENSION DE LAS SESIONES DEL CONGRESO

ESTUDIARAN HOY COMITES PARLAMENTARIOS

En ediciones anteriores dimos cuenta de que en los círculos parlamentarios se hacían gestiones para producir un receso de las actividades del Congreso Nacional, o en su defecto la supresión de algunas sesiones, con motivo de esta época pre-electoral.

Son numerosos los senadores y diputados partidarios de que se suspendan por algunos días las labores legislativas, con el objeto de poder trasladarse a sus respectivas circunscripciones para ponerse al frente de los trabajos electorales de sus candidatos.

Ante la proximidad de la elección presidencial del 4 de septiembre próximo, estas gestiones han cobrado actividad, y a fin de considerarlas detenida y seriamente, los comités parlamentarios de la Cámara se reunirán a las 15 horas de hoy en la sala de la Presidencia de la Corporación.

Se nos informa que es probable que se acuerde suspender las sesiones, sin contar la que debe celebrarse hoy, hasta después del 4 de septiembre próximo.

LA BIOGRAFIA DE O'HIGGINS LE FUE OBSEQUIADA A S. E.

El Ministro de Educación, don Benjamín Claro y el Director General de Bibliotecas, don Gabriel Amunátegui, acompañaron ayer al señor Jaime Eyzaguirre a obsequiar a S. E. el Vicepresidente de la República, un ejemplar de su biografía de Bernardo O'Higgins, premiada en reciente concurso público.

El Excmo. señor Duhalde agradeció esta atención.

"HAY DE PARTE DE LOS PARTIDOS QUE INTEGRAN EL BLOQUE DEMOCRATICO NACIONAL UN PENSAMIENTO COMUN QUE DEBE ROBUSTECERSE Y PROLONGARSE"

NO SE CONCILIARIA LA EXISTENCIA DE ESTE BLOQUE SOLO COMO COMBINACION DE GOBIERNO, CON LA ACTITUD INDEPENDIENTE ADOPTADA POR EL PART. SOCIALISTA

COMUNICACION DE LOS SEÑORES FLORENCIO DURAN Y CARLOS CIFUENTES, PRESIDENTES DE LOS PARTIDOS RADICAL-DEMOCRATICO Y DEMOCRATICO, EN LA QUE PIDEN AL PARTIDO SOCIALISTA CONSIDERE NUEVAMENTE EL PROBLEMA QUE CREA LA PROXIMA ELECCION PRESIDENCIAL

QUE SE PRONUNCIE EN FAVOR DE LA CANDIDATURA DE D. FERNANDO ALESSANDRI

Los señores Florencio Durán B., presidente del Partido Radical Democrático, y Carlos Cifuentes S., presidente del Partido Democrático, dirigieron ayer al señor Secretario General del Partido Socialista la siguiente comunicación:

"Muy señor nuestro:

Los Partidos Democrático y Radical Democrático, que tenemos el honor de presidir, se han impuesto de la resolución adoptada por el Comité Central Ejecutivo del Partido Socialista, frente a la próxima elección presidencial.

Comprenden los suscritos la importancia que reviste la resolución adoptada por el Partido Socialista, toda vez que ella tiende a cohesionar sus bases en presencia de la jornada cívica que el país está viviendo, pero estimamos que esta finalidad no se contrapondría con un mayor examen de los acontecimientos políticos que, desde febrero hasta hoy, dieron vida y mantienen en pleno vigor la combinación de nuestros partidos para dar al país un Gobierno que innegablemente ha merecido y merece la confianza pública.

El reciente acuerdo de las mesas directivas de los Partidos Democrático, Radical Democrático, Agrario Corporativo y Socialista, en el sentido de mantener la existencia del Bloque Democrático Nacional como combinacion de Gobierno, revela claramente el espiritu de que están animadas nuestras colectividades, que no es otro que el de servir los intereses nacionales y de realizar una acción beneficiosa para las clases populares, es decir, hay de parte de los partidos agrupados un pensamiento común que, a nuestro juicio, no puede debilitarse ni interrumpirse, sino que, por el contrario, debe robustecerse y prolongarse en todos los aspectos de las relaciones que nos unen.

No se conciliaría, pues, la existencia del Bloque Democrático Nacional sólo como combinación de Gobierno, con la actitud independiente adoptada por uno de los partidos que lo integran. Creemos, por el contrario, que para que dicho Bloque tenga el contenido que nuestras colectividades le dieron originariamente, debe éste manifestarse en el aspecto político-electoral.

Atendida esta circunstancia es que los suscritos se permiten solicitar del Comité Central del Partido Socialista tenga a bien considerar nuevamente el problema que crea la próxima elección presidencial y revisar su acuerdo para pronunciarse en favor de la candidatura del señor Fernando Alessandri Rodríguez.

Debemos advertir que nuestros Partidos resolvieron apoyar esta candidatura, antes de conocer el acuerdo del Comité Central del Partido Socialista, en atención a la premura del tiempo y, sobre todo, porque estimamos que la posición del Partido Socialista sería la que se deriva de la existencia del Bloque Democrático Nacional, esto es, marchar unidos en la campaña electoral, como unidos hemos estado y estamos dentro de la combinación de Gobierno.

La candidatura del señor Alessandri Rodríguez ha merecido el apoyo de nuestros partidos porque, sin duda, representa la orientación que dió vida al Bloque Democrático Nacional, y porque también satisface las aspiraciones del país en orden a lograr un Gobierno que, alejado de los extremismos, pueda hacer obra constructiva en beneficio general.

Tanto se identifica ésta orientación con las ideas del señor Alessandri Rodríguez, que éste ha dejado de ser candidato de un partido para serlo del Bloque Democrático Nacional, precisamente porque así representa a una de las más vigorosas corrientes de opinión.

Juntos han hecho ya nuestros partidos una tarea que, en el sentir general, ha sido salvadora de nuestras instituciones fundamentales y eminentemente patriótica; no querríamos los suscritos que hubiera en ella la más mínima interrupción ni que se malograra el interés superior del país. Por esto es que venimos en solicitar del Comité Central del Partido Socialista una reconsideración del acuerdo aludido, y el apoyo a la candidatura que nuestros partidos han proclamado.

Con sentimientos de nuestra más distinguida consideración, quedan en espera de la resolución del Comité Central sus Attos. SS. SS. y amigos.—(Firmados): FLORENCIO DURAN B., presidente del Partido Radical Democrático. — CARLOS CIFUENTES S., presidente del Partido Democrático".

ARA RESPETAR EL RO DE PASAJEROS E EN MICROBUSES

Dirección General de rte y Tránsito Públi- dictado la siguiente re-

microbuses, cuya ca- de pasajeros sentados a veinte, podrán llevar pasajeros de pie; los gan capacidad de 21 a eros sentados, podrán sta seis pasajeros de s de capacidad supe- 28 hasta diez pasaje- pie.

infracciones a las dispo- de esta resolución, se- ionadas de conformi- decreto N.o 3329, de io de 1943, del Minis- del Interior, y, en con- cia, el Cuerpo de Cara- enviará los partes co- dientes a esta Direc- General".

ros de Conejos y Liebres
COMPRAMOS
ando los mejores precios
BODEGA
"LA CHINGA"
ADOR SANFUENTES 2899
ACION CENTRAL
SANTIAGO

Fernando Alessandri sigue triunfal jira por las provincias del sur

EL JEFE DE LA CAMPAÑA DEL PARTIDO AGRARIO, DIPUTADO DON ALBERTO DEL PEDREGAL, DECLARO A "LA NACION" QUE EL CANDIDATO DE CENTRO VA CONQUISTANDO CADA DIA MAS SEGURAS POSICIONES EN TODOS LOS SECTORES POLITICOS

DESPUES DE RECORRER LA PROVINCIA DE CONCEPCION, EL SEÑOR ALESSANDRI CONTINUARA HOY A LOS ANGELES, ANGOL Y TRAIGUEN

(DE NUESTRO ENVIADO ESPECIAL, POR TELEGRAFO)

CONCEPCION, 20.— A las 10.30 horas el candidato presidencial don Fernando Alessandri se dirigió en automóvil a Tomé, a fin de participar en su proclamación, que se hará en la plaza de esa ciudad.

En seguida se le ofrecerá un gran banquete popular. A las 17 horas, la Universidad de Concepción le brindará una recepción. A las 19 horas, se efectuará la proclamación en Talcahuano. — (MANUEL ROZAS, Enviado Especial).

EN TOME

CONCEPCION, 20.— A las 12 horas de hoy, don Fernando Alessandri fué proclamado en la plaza de Tomé. El discurso oficial estuvo a cargo del Alcalde de la comuna, quien manifestó su regocijo por la presencia en ella de tan eminente ciudadano.

Luego hablaron los senadores don Julio Martínez Montt, Gustavo Rivera y dirigente del comercio minorista, señor Juan Soto Hidalgo.

Asistieron al comicio, más de quinientas personas que aclamaron a Fernando Alessandri durante su discurso, en cada uno de sus pasajes más sobresalientes.

Terminado el acto, el candidato y comitiva fueron festejados con un gran almuerzo popular en el que reinó viva animación. Más tarde, visitaron la Fábrica de Tomé, donde fueron aclamados por los obreros.

También habló el diputado radical don Lionel Edwards, quien lo hizo a nombre de la Junta Central de su Partido.

COOPERACION DEL PARTIDO AGRARIO

TALCAHUANO, 20.— Han causado excelente impresión los trabajos electorales que realizan los dirigentes nacionales, en los locales de Partido Agrario-Laborista. En todas las ciudades recorridas el candidato don Fernando Alessandri ha sido visitado por elementos agrarios, quienes le han dado cuenta detallada de la situación electoral en sus respectivas localidades.

Anoche se incorporó a la comitiva el ex candidato presidencial don Jaime Larraín, quien comenzó inmediatamente una intensa actividad. Igualmente lo hizo don Alberto del Pedregal y don Julián Echavarri que lo acompañarán hasta Temuco. Todos ellos han trabajado con intenso tesón, como si el candidato fuera de sus propias filas.— (ROZAS, Enviado Especial).

LOS DIARIOS DESTACAN LA BRILLANTE RECEPCION AL SR. ALESSANDRI

CONCEPCION, 20.— Ha llamado profundamente la atención en todos los sectores de la ciudad de Concepción, la forma amplia en que el diario "El Sur" ha dado cuenta de la recepción, proclamación y banquete que se le ha tributado a don Fernando Alessandri.

Es sabido que en este diario tiene gran influencia el diputado radical don Fernando Maira, decidido sostenedor de la candidatura del señor Gabriel González y miembro del CEN.

Sin embargo, este prestigioso rotativo no ha podido dejar de reconocer la importancia de aquellos actos en favor de la candidatura del señor Alessandri.

Mientras en dicho diario las informaciones de la candidatura del señor Eduardo Cruz Coke ocupan solamente media página y las de Gabriel González, igual espacio y no obstante hallarse el primero todavía dentro de la provincia, para las informaciones de Alessandri dedica dos páginas completas, además de una tercera página de propaganda. También publicó varias fotografías que revelan las colosales proporciones de los actos proclamatorios de don Fernando Alessandri.

Los títulos de esas informaciones son los siguientes: "Miles de personas recibieron con cálido en-

(PASA A LA PAGINA 13)

LIBERACION ADUANERA PARA LA INDUSTRIA AUTOBUSERA PARTICULAR

PIDE EL SINDICATO GENERAL DE DUEÑOS DE AUTOBUSES

El Sindicato General de Dueños de Autobuses se ha dirigido al señor Ministro de Hacienda, a fin de que este Secretario de Estado incluya a la industria particular en la liberación de derechos de aduana que se pretende dar a la Empresa Nacional de Transporte.

Aduce el Sindicato que la Ley que creó la Empresa Nacional de Transporte en su artículo 5.o letra e, da igualdad de derechos a la industria particular y a esa Empresa semifiscal, ya que su contenido dice lo siguiente: "Los empresarios de transportes colectivos de pasajeros, gozarán de todos los beneficios que las leyes, decretos, reglamentos y ordenanzas otorguen a la Empresa Nacional de Transporte".

Por otra parte, considera ese Sindicato que si se pretende dar una solución integral al problema de la movilización colectiva en las grandes ciudades de la república, es menester estimular a los legítimos intereses particulares y que la excepción que se pretende dar a la Empresa Nacional de Transporte junto con ser injusta traería como consecuencia la falta de competencia, con perjuicios evidentes para el público.

Esperan los dirigentes del gremio que el señor Ministro considere favorablemente sus justas peticiones.

FRENTE DEMOCRATICO NACIONAL

FERNANDO ALESSANDRI R.

Llevará a Chile por la ruta del Progreso

EL TRIUNFO DE FERNANDO ALESSANDRI
★ SERA EL TRIUNFO DE CHILE ★

AVISOS ECONOMICOS CLASIFICADOS

LAS MEJORES INVERSIONES EN PROVIDENCIA Y ÑUÑOA

$ 650.000.— INMEDIATO SALVADOR Y MARIN. CHALET en 2 pisos, aislada, moderno, construcción sólida; losas de concreto. Calefacción central y parquets. Recibos con chimenea, escritorio, W.C. visitas; dependencias y amplio servicio. Altos: 4 dormitorios con closets, 2 baños completos. Terrazas. Deuda: $ 160.000 Caja de Ahorros. Pago convencional.

680.000.— LADO VITACURA. BUNGALOW RECIEN TERminado. aislado; construcción sólida. Amplios recibos con chimenea, 3 dormitorios con closets, 2 baños instalados; dependencias y servicio. Jardín, garage. Terminaciones de lujo. Terreno: 34 x 41 metros. Facilidades de pago.

680.000.— INMEDIATO SALVADOR Y BILBAO. CHALET aislado; sólido. Calefacción central y parquets. Bajos: Living, comedor, escritorio, W.C visitas; dependencias y servicio. Garage. Altos: Hall, 4 dormitorios con closets, baño instalado. Terraza. Deuda: $ 200.000 Caja EE. Particulares.

700.000.— EL GOLF. CHALET RECIEN TERMINADO; construcción sólida; azulejos en los baños y cocinas; losas de concreto. Recibos, escritorio; W.C. visitas; dependencias y servicio. Jardín, patio y garage. Altos: 4 dormitorios, 2 baños de lujo. Terraza. Calefacción central y parquet. Deuda: $ 135.000 Caja de Ahorros. Pago convencional.

700.000.— LADO EL VERGEL. CHALET MODERNO CON renta (1942); construcción sólida. Calefacción central., 700 m2. de jardín. Porch, living, comedor; dependencias y servicio independiente. Garage. Altos: Hall, 4 dormitorios con closets, baño completo. Terraza. El departamento de renta consta de: Porch, living, comedor, dormitorio, baño y cocina instalada. Teléfono instalado. Deuda: $ 200.000 Caja EE. PP. y PP.

720.000.— INMEDIATO SALVADOR Y BILBAO. CHALET georgian, construcción (1944). Calefacción central instalada. Pisos de parquet sobre concreto. Porch, recibos amplios, escritorio. W.C visitas: dependencias y servicio Jardín, patio y garage. Altos: 4 dormitorios con closets 2 baños de lujo. Deuda: $ 200.000 en bonos, valor comercial. Pago convencional.

720.000.— EL BOSQUE ESQ. CHALET MODERNO, ESTIlo francés. Parquet en toda la casa. Calefacción eléctrica. Living, comedor, escritorio, W.C. visitas; dependencias y amplio servicio. Jardín y garage. Altos: 4 dormitorios con closets, 2 baños completos. Deuda: $ 295.000. Banco Hipotecario.

750.000.— LADO EL GOLF. CHALET GEORGIAN; CONStrucción sólida. Calefacción central; losas de concreto Hall, living, comedor, escritorio; dependencias y servicio. Jardín, patio y garage. Altos: 3 dormitorios con closets; 2 baños de lujo, 2 terrazas. En tercer piso otro dormitorio. Deuda: $ 250.000 Caja EE. PP. Pago convencional.

750.000.— PARQUE LYON. CHALET EN 2 PISOS, AISlado, bien tenido, rodeado de 762 m2. de terreno; construcción sólida. Living con chimenea, comedor, escritorio, W.C visitas dependencias y servicio. Jardín con árboles frutales. Garage con pieza para chauffeur. Altos: 5 dormitorios, 2 baños instalados. Deuda: $ 90.000 Caja Fuerzas Armadas. Pago convencional.

800.000.— LADO EL GOLF. ESTILO ESPAÑOL, EN BUEN estado. Construcción asísmica; rodeado de 830 m2. de jardín. Piscina. Living comedor, 3 dormitorios; 2 baños; dependencias y servicio. Jardín. Garage. Deuda: $ 100.000.

850.000.— LADO J. MANUEL INFANTE Y BILBAO. CHAlet georgian recién terminado; losas de concreto. Calefacción eléctrica y parquets en toda la casa. Amplios recibos, escritorio. W.C visitas; dependencias y amplio servicio. Jardín, patio y garage. Altos: Hall, 4 dormitorios con closets; 2 Baños de lujo.

1.080.000.— EN AVENIDA BILBAO, ANTES M. MONTT. Espléndida residencia, estilo georgian. Calefacción central y parquets. Mármol reconstituído. Recibos, escritorio, baño instalado; amplias dependencias y servicio. Jardín, patio y garage. Altos: Hall, 5 dormitorios con amplios closets, 2 baños de lujo. Deuda: $ 150.000 Caja de Ahorros.

$ 550.000.— LADO PLAZA MIGUEL CLARO. CHALET EN 2 pisos; aislado. Instalación para calefacción central. Pisos de parquets sobre concreto. Bajos: Hall, living con chimenea, comedor, escritorio, W.C visitas; dependencias y amplio servicio. Jardín, garage. Altos: Hall, 4 dormitorios con closets, 2 baños de lujo. Deuda: $ 70.000 Caja de Ahorros.

550.000.— A MEDIA CUADRA DE IRARRAZAVAL. BUNgalow moderno, aislado, flamante; construcción sólida. Calefacción central, parquets. Amplios recibos, escritorio, 3 dormitorios con closets. Baño instalado, W.C visitas; dependencias y servicio. Jardín, patio y garage. 2 piezas en subterráneo.

550.000.— INMEDIATO MIGUEL CLARO ANTES DE IRARRAZAVAL. Bungalow moderno, con renta; construcción sólida. Living con chimenea, comedor. 3 dormitorios, 2 baños de lujo; dependencias y servicio. Jardín, patio. El departamento de renta consta de: 4 piezas, 2 closets, baño de lujo; dependencias y servicio. El departamento renta: $ 1.400 mensuales. Deuda. Facilidades de pago.

580.000.— EN CALLE CARMEN COVARRUBIAS. BUNGAlow moderno, asísmico, construcción (1943); Parquets. Red de calefacción. Amplios recibos, escritorio, 3 dormitorios con closets, 2 baños completos de lujo, W.C. visitas; dependencias. Jardín, patio y entrada de Deuda: $ 200.000 Caja EE. PP. Largo plazo.

750.000.— LADO ANTONIO VARAS. CHALET sólido, recién refaccionado. Calefacción hidro Parquets. Persianas venecianas. Terreno: 1.1 cibos con chimenea comedor, escritorio, W.C. dendencias y amplio servicio. Jardín, patio Altos: Hall, 3 dormitorios con closets. Terraza Fácil hacerle 2 dormitorios más y baño. Deuda: Caja de Retiro de las FF. AA.

765.000.— EN CAPITAN ORELLA. CHALET EN moderno, aislado. Red de calefacción hidro quets en los recibos. 900 m2. de terreno. Ba living con chimenea, comedor, escritorio, dependencias y servicio. Jardín, patio. Garage. neo. Altos: Hall, 3 dormitorios con closets. Se cocina instalada Philco. Acepto sitio en parte Terraza. Deuda: $ 205.000 Caja de Ferrocarriles pasable). Pago convencional.

800.000.— TENIENTE MONTT. CHALET construcción sólida, rodeado de 1.000 m2. de te lefacción central y parquets. Porch, amplios critorio. W.C visitas, 3 dormitorios, baño plias dependencias y servicio. Jardín, patio. Garage y terráneo. Deuda. Pago convencional.

CARLOS OSSANDON G. — Nueva York 2

ALAMBRE CAÑERIA
METAL DESPLEGADO
S. SACK
Sn. PABLO 1179
MORANDE 817

INDICE DE AVISOS ECONOMICOS CLASIFICADOS

1403

1.—Alhajas, monedas y antigüedades.
3.—Neumáticos, accesorios y garages.
4.—Arriendos buscados.
5.—Arriendos ofrecidos:
  Casas chalets.
  Locales y oficinas.
  Departamentos y piezas.
6.—Abarrotes, comestibles y frutas.
7.—Arboles y plantas.
8.—Armas, caza y pesca.
9.—Artículos de escritorio, librerías, imprenta.
10.—Aves y animales.
11.—Belleza y peluquería.
12.—Compras y ventas varias.
13.—Deportes, turismo y veraneo.
14.—Diversos.
15.—Educación.
16.—Fotografía, cine y útiles científicos.
17.—Ocupaciones buscadas.
  Empleados.
  Profesionales.
  Operarios.
  Domésticos.
18.—Ocupaciones ofrecidas:
  Empleados.
  Profesionales.
  Operarios.
19.—Residencias, hoteles, restaurantes.
20.—Materiales de construcción.
21.—Metales y minerales.
22.—Motores, maquinarias y artículos eléctricos.
23.—Máquinas de escribir y coser.
24.—Muebles, menajes y artículos sanitarios.
25.—Modas e interés para el hogar.
26.—Mudanzas y transportes.
27.—Negocios e instalaciones.
  Compra y venta.
28.—Objetos y animales perdidos.
29.—Personas buscadas.
30.—Préstamos, acciones y bonos.
31.—Productos medicinales.
32.—Propiedades compran:
  Quintas y sitios.
  Casas y chalets.
  Parcelas, chacras y fundos.
33.—Propiedades venden.
34.—Propuestas públicas y particulares.
35.—Radios e instrumentos de música.
36.—Remates voluntarios.
37.—Notificaciones y citaciones.
38.—Sastrería e indumentarias.
39.—Talleres y composturas.
40.—Judiciales.

1.—Alhajas, moneds y antigüedades.

COMPRO ORO Y PLATA PAGO BUENos precios. Alameda 346. 7 Sep

NOVIOS, ARGOLLAS ORO 14 Y 18 kilates, macizas, grabadas, desde 200 pesos par. San Diego 780. Relojería Sportman. 31 Ag

BOLETOS, JOYAS, BRILLANTES, PLAtino, oro, plata, compramos. Superamos cualquier oferta. Huérfanos 1121 31 Ag

BRILLANTES, JOYAS, BOLEtos, vendo y compro. Supero cualquier oferta. Ahumada 88. esquina Nueva York. 31 Ag

ORO, JOYAS, BRILLANTES, PLATIni, plata, monedas antiguas, compramos; supero cualquier oferta. Bandera 86. 31 Ag

JOYAS, ANTES VENDERLAS CONsúltenos. Pagamos mejores precios brillantes, marfiles, objetos arte, boletos empeño, etc. Bandera 816, teléfono 86075. 4 Sep

¡¡NOVIOS!! PARA ARGOLLAS, Fabrica Sostín, Nueva York 66. 31 Ag

1416

COMPRO BRILLANTES, JOYAS. PREcios insuperables, Kardonsky, Estado 384. 31 Ag

¡¡¡CASA REAL!!! ORO, JOYAS, BRIllantes, fantasías, compraventa. Composturas, transformaciones. Compañía 1025, frente Teatro Real. Fono 65885. 31 Ag

NUEVO PLAN
Sastrería
DRINBERG
10
CUOTAS IGUALES
SIN PIE
BANDERA 644

2.—Automóviles, camiones y vehículos.

VENDO DOS GONDOLAS FORD TOdo en buen estado. Para informes Independencia 2761, en Valparaíso. 22 Agt.

4.—Arriendos buscados.

ADMINISTRAMOS PROPIEDADES, ANticipamos rentas. Caja Propietarios. 5 En.—47

5.—Arriendos ofrecidos.

ADMINISTRAMOS PROPIEDADES, ANticipamos rentas. Caja Propietarios. 5 En.—47

SE ARRIENDA UNA PIEZA AMObiada, con o sin pensión a persona a matrimonio solo. Serrano 567. 30 Agt.

6.—Abarrotes, comestibles y frutas

PAPAS DE PRIMERA. REPARTO. 94375. 22 Agt.

LIBRESE DEL GORGOJO Y DE TOdos los insectos y bichos de sus bodegas (incluso ratas, lauchas, ratones). Fácil y económico. ¿De qué manera? Consulte al Laboratorio Arensburg, casilla 3699, Santiago. 24 Ag.

Dr. Saavedra
GALVEZ N.o 178
FONO 66811

1410

7.—Arboles y plantas

ARBOLES FRUTALES, PLANTAS PAra jardines, maceteros greda, tierra, hojas de litre. Ofrece Criadero Corial Alameda esquina Arturo Prat. 31 Agt

SALVE SU COSECHA DE FRUTA, hortaliza y legumbres, usando Granos Matarat, exterminador de pájaros, lauchas y ratones. En venta en las Farmacias y Droguerías, y en Laboratorio Arensburg, casilla 3699, Santiago. 24 Ag.

9.—Artículos de escritorio, librerías, imprenta

PLUMAS FUENTE, ENCENDEDORES, lápices, arreglo. Galería Alessandri 80. 31 Ag

12.—Compras y ventas varias

VENTA DE VASOS Y MAQUINAS PAra hacer jugos de frutas. San Alfonso 54. 30 Ag

14.—Diversos

ADMINISTRAMOS PROPIEDADES, ANticipamos rentas. Caja Propietarios. 5 En.—47

COMPRAMOS DENTADURAS, DIENtes sueltos usados. Bandera 86. 31 Ag

15.—Educación

ME OFREZCO PARA CUIDAR CONStrucciones o quintas. Dirigirse a Manuel Cabezas Salinas. Calle Doublé Almeyda 2200 (Ñuñoa). Excelentes informes. 24 Agt.

ACREDITADO INSTITUTO TECNICO Santo Domingo 1307 esquina Teatinos. Cursos completos: Comercio, Dactilografía, Telegrafía. Corte-Confección. Peluquería. Solicite prospectos. 26 Ag

CURSOS RAPIDOS, EFICIENTES, ECOnómicos. Oficinistas, Taquígrafas, Dactilógrafas, Contabilidad, Escritura máquina. Prospectos, Instituto Contabilidad, fundado 1922, Santo Domingo 1030, cerca Puente. 29 Ag.

INSTITUTO COMERCIAL MIXTO "ALfredo Torrealba". Huérfanos 1734, para segundo semestre está abierta matrícula, cursos breves comercio terminarán dentro presente año. Solicite prospecto, taquigrafía Rolsán. Contabilidad. Dactilografía. 30 Ag

¡OJO! ¡TRIUNFE Ud.! ESCUELAS POlitécnicas Díaz-Gascogne. Ultimos cursos del año. Internado para señoritas de provincia. Santo Domingo 670. 31 Ag

CORTE CONFECCION, NUEVOS CURsos rápidos, eficientes, económicos, enseñanza perfecta, facilísima, garantida, atención esmerada, profesora especialista. Confección trajes primer mes. Prospectos. Academia "Fénix". Santo Domingo 1030. (cerca Puente) 29 Ag.

ESCUELA CHILE DE TELEGRAFIA, eléctrica, con veintiocho años de existencia, ofrece a la juventud de ambos sexos los cursos (diurnos y nocturnos) de Taquigrafía, Radiotelegrafía y Dactilografía. Matrícula abierta. Bascuñán Guerrero 260. 25 Agt.

Gordito y Encantado de la Vida...
LAS MADRES CRIAN NIÑOS SANOS, HERMOSOS Y ROBUSTOS CON EL
alimento MEYER
MAS DE 30 AÑOS DANDO SALUD Y VIGOR A LOS NIÑOS CHILENOS.
ALIMENTO MEYER
TODOS LOS DIAS MARTES Y VIERNES Los Avisos Economicos DE
LA NACION
Obsequian a todos sus favorecedores UN TARRO DEL
Alimento MEYER
ES MEJOR Y ALIMENTA MAS
AVISE EN LA NACION

17.—Ocupaciones buscadas

SEÑORITA DESEA OCUPARSE: CAjera, cobranza o cualquier ocupación decente. Buenos informes: Coquimbo 391. D. A.

18.—Ocupaciones ofrecidas

NECESITO, SEÑORA QUEHACERES casa, no importa tenga niño chico Víctor Manuel 2346. 22 Agt

GOTICOS COMPETENTES NECESITAmos. Arturo Prat 1128. 22 Ag

BARNIZADORES COMPETENTES NEcesitamos. Arturo Prat 1128. 22 Ag

20.—Materiales de construcción

FIERRO REDONDO, PARA CONSTRUCciones. Sack. 31 Ag

FIERRO GALVANIZADO LISO. SACK. 31 Ag

1403

FIERRO ACANALADO, GALVANIZAdo. Sack. 31 Ag

PINTURA PASTA. SACK. 31 Ag

S. SACK, BARRACA FIERRO, SAN Pablo 1179, Morandé 817. Precios bajos. 31 Ag

LIQUIDO TABLAS PISO Y ROBLE. San Diego 743. 3 Sep

S. SACK
FIERRO NACIONAL
REDONDO CUADRADO PLANO
Sn. PABLO 1179
MORANDE 817

PUERTAS, VENTANAS, MAMPARAS, galerías, gran existencia, para entregas inmediatas. San Diego 743. 3 Oct

22.—Motores, maquinarias y artículos eléctricos

MAQUINARIA DE OCASION, HUERfanos 2448. 7 En

DE OCASION VENDO MAQUINA FOrrar botones, con material. Gaspar Olea 2368 (Población Chacabuco). 21 Ag

24.—Muebles, menajes y artículos sanitarios

¡URGENTE! VENDO COMEDOR, DORmitorio, confortable. Portugal 279. 23 Agt

VENDO BARATISIMO DORMITORIOS, comedores halls, cocinas a gas, catres bronce, marquesas; infinidad muebles sueltos Santa Rosa 757. Ag. 26

COMPRO MAQUINA SINGER. FONO 50230. Ag. 26

¡¡¡COLCHONES!!! "COLCHOnería "Francesa". Refacciona colchones, domicilio. San Diego 9. Teléfono 86259. 23 Agt.

COMPRO MUEBLES, MENAJES, COcinas, catres. Fono 50230. Ag. 26

¡¡OCASION!! VENDO AMOBLADOS DORMITORIO, comedor, hall, muebles sueltos. Delicias 2456. 3 Sep

COMPRO BAÑO ENLOZADO. FONO 50230. Ag. 26

MUEBLES.— LINDO DORMITORIO moderno, bien terminado, completo. Precioso comedor nogal, mesa americana, bonitas sillas. Living, hall Reina, diván con cojines, moderno tapiz. Todos en flamante estado. Santa Rosas 690. 21 Agt.

25.—Modes e interés para el hogar

¡¡¡PIELES!!! CONFECCIONES, HEchuras. Transformaciones, trabajo perfecto. Precios módicos. "El Canadá". Merced 801. 6 Sept.

BANQUETES, FIESTAS SOCIAles y arriendo de servicios: Antigua "Casa Acevedo", Santo Domingo 585. Fono 30904. 26 Ag

$ 160.— MANTEL GRANITE, TAMAño 160 x 160, con 6 servilletas. Molina 96. Estación Central. 20 S.

$ 180.— JUEGO CAMA, BORDADO en crea cruda para 1 1|2 plaza. Molina 96. 20 S.

$ 50.— DELANTALES, BRIN COLOR forma Guardapolvo; otras clases a $ 15, 18, 24, 30 y 45. Molina 96. 20 S.

GENEROS DE LANA, POR TERMINAción de esta sección, están fuertemente rebajados sus precios Molina 96. 20 S

$ 800.— SE VENDE VELO DE NOVIA de Inglaterra. Copiapó 866. 23 Agt.

27.—Negocios e instalaciones

TRASPASO LA MEJOR BODEGA, Frutos del país. Casa habitación. Cánon bajo. Casilla 3075. 22 Agt.

30.—Préstamos, acciones y bonos

ADMINISTRAMOS PROPIEDADES, ANticipamos rentas. Caja Propietarios. 5 En.—47

31.—Productos medicinales

ROT. EL MEJOR DESMANCHADOR. En venta sólo en farmacias. Muestras gratis en Farmacia Troncoso, Agustinas esquina Teatinos 31 Ag

32.—Propiedades compran

ADMINISTRAMOS PROPIEDADES, ANticipamos rentas. Caja Propietarios. 5 En.—47

33.—Propiedades venden

ADMINISTRAMOS PROPIEDADES, ANticipamos rentas. Caja Propietarios 5 En.—47

34.—Propuestas públicas y particulares

DIRECCION GENERAL DE OBRAS Públicas.— Departamento de Hidráulica.— Se piden propuestas públicas para la ejecución de las obras de la planta elevadora del agua potable del Cerro Buenavista, de Talcahuano, las que se abrirán el 30 de agosto a las 16 horas. Bases y demás antecedentes, en la Oficina de Partes.— Santiago, 14 de agosto de 1946.— El Director del Departamento. 26 Ag

DIRECCION GENERAL DE OBRAS Públicas.— Departamento de Hidráulica.— Se piden propuestas públicas para la ejecución de las obras de ampliación del alcantarillado de Traiguén, las que se abrirán el 26 de agosto, a las 16 horas. Bases y demás antecedentes: en la Oficina de Partes. Santiago, 12 de agosto de 1946.— El Director del Departamento. 24 Ag

DIRECCION GENERAL DE OBRAS Públicas.— Departamento de Hidráulica.— Se piden propuestas públicas para la ejecución de las obras de ampliación de la red alcantarillado de Concón, las que se abrirán el 23 de agosto, a las 16 horas. Bases y demás antecedentes: en la Oficina de Partes, Santiago, 12 de agosto de 1946 — El Director del Departamento. 21 Ag

PARA SANITARIOS
FERRETERIA
"GRAN BRETAÑA"
Av MATTA 1072 al 1082
FONO 51760

35.—Radios e instrumentos de música

1401

GRATIS. EN SU PRESENCIA ARREglaremos su radio, pagándonos solamente repuestos. San Diego 138-A. Llegaron tubos. 7 Sep

37.—Notificaciones y citaciones

AVISO.— HABIENDOSE EXTRAVIAdo la Póliza N.o 221.649, emitida por la Compañía de Seguros de Vida "Sud América", sobre la vida de don Alejandro García Parra, queda nula y sin valor por haberse dado el respectivo aviso. 22 Agt.

HABIENDOSE EXTRAVIADO LIBREta N.o 663593 de la Caja Nacional de Ahorros, perteneciente a Abdón Sepúlveda Gamonal, queda nula por haberse dado aviso. 22 Agt

HABIENDOSE EXTRAVIADO POLIzas de Seguro de la Mutual de Carabineros: N.os 015440, por un $ 1.000. y 037662, por tres mil pesos, quedan nulos por haber dado el aviso correspondiente. 23 Agt.

HABIENDOSE EXTRAVIADO LIBREta N.o 647873, de la Caja Nacional de Ahorros, perteneciente a María Larraín de Lira, queda nula por haberse dado aviso. 23 Agt.

38.—Sastrería e indumentarias

SASTRERIA MODERNA, COPIAPO 1057, teléfono 80241. Ternos y abrigos a 10 meses plazo sin recargo; entrega inmediata. 13 Sep

TERNOS, TRAJES SASTRE, MEDIDA, confecciones para caballeros, niños. Anexo sección catres, colchones, somieres, marquesas, etc. Grandes facilidades de pago, entrega inmediata. "El Crédito Nuevo", San Pablo 2675. 31 Ag.

CASIMIRES NACIONALES DESDE $ 55; importados desde 85. Depósito directo de fábricas. Casa Salazar, Alameda Bernardo O'Higgins 2783, esquina Libertad. Precios excepcionales durante este mes. Atendemos a provincias contra reembolso. 31 Ag

1414

GUENDELMAN, SASTRES, HECHURAS finas. Crédito. San Diego 852, edificio Teatro Caupolicán. 29 Ag

ULTIMOS DIAS DE NUESTRA UNICA liquidación anual. Todas las mercaderías por la mitad de su valor en casimires y vestuarios para caballeros y niños. Casa Salazar. Alameda Bernardo O'Higgins 2783 esquina Libertad. Acuda para convencerse. 31 Ag

FARMACIA DE TURNO
PERMANENTE HASTA LA UNA DE LA MADRUGADA
Andrade
DELICIAS 2902 - FONO 92340

$ 84.-
Saco papas
DE PRIMERA
DE GUARDA, DESDE 1 SACO A DOMICILIO
CALLE SAN BORJA 83
FONO: 90259

SASTRERIA SALAZAR, CABALLEROS y niños. Extenso surtido, corte elegante, precios incompetibles. Alameda Bernardo O'Higgins 2783 esquina Libertad. Precios excepcionales durante este mes. Atendemos a provincias contra reembolso. 31 Ag

40.—Judiciales

SEGUNDO JUZGADO, CONCEDIO posesión efectiva de Abelardo Rosales Castillo a Catalina Laura Durán Villamar.— Secretario. 21 Agt.

PRIMER JUZGADO CIVIL, RESOLUción catorce agosto presente año, concedió posesión efectiva herencia intestada Ignacio Garay Goycolea a Luis Vicente Ignacio, María Emiliana Eduvigis, Juan Pío Vicente, Victoria Luisa y María Eugenia Garay Ruiz Tagle, sin perjuicio derechos cónyuge sobreviviente Emiliana Ruiz Tagle Adriasola.— El Secretario. 22 Agt.

PRIMER JUZGADO CIVIL, RESOLUción diecinueve agosto presente año, concedió posesión efectiva herencia intestada Francisco Baettig Inostroza a Francisco Hernán Baettig Martínez, sin perjuicio derechos cónyuge sobreviviente Raquel Martínez Practicaré inventario solemne 23 agosto presente año, quince horas, Bandera 342.— El Secretario. 22 Agt

CAJA DE CREDITO HIPOTECARIO Remate Judicial. 5 septiembre 1946, 15 horas, se rematará fundo Las Lajuelas, departamento Chillán, 4.o Juzgado Civil Mayor Cuantía, Santiago. Mínimum: $ 1.200,000. Pagadero: $ 392.036. Deuda Caja: $ 400.000 contado, resto plazos. Bases: Secretaría 4.o Juzgado. Juicio Caja Alamos. Títulos: Archivo Caja Hipotecaria. Boleta: 10 o|o mínimum —El Secretario. 23 Agt.

NOTIFICACION. — ANTE TERCER Juzgado Civil Mayor Cuantía, Santiago, juicio 73,100, don Enrique Block, comerciante, General Mackenna 1531, demanda en juicio ejecutivo, cobro de pesos a don Hugo Braithwaite ingeniero, domicilio difícil de determinar y pide se despache mandamiento de ejecución y embargo en su contra por la suma de $ 36.424, intereses y costas. Por resolución de fecha 3 de diciembre año ppdo., se despachó mandamiento solicitado y se ordenó notificar demanda por avisos, diarios "La hora", " La Nación" y "Diario Oficial". En cumplimiento de lo decretado, notifico a don Hugo Braithwaite la referida demanda y lo requiero de pago por la cantidad expresada, intereses y costas y le hago saber que tiene cuatro días para oponer excepciones. Debiendo fijar domicilio dentro de la jurisdicción del Tribunal, bajo apercibimiento de derecho.— Secretario. 22 Agt.

AVISOS ECONOMI
PARA LA RECEPCION
AGENCIAS DE
"LA NACION"

FERIA MATADERO
PORTAL EDWARDS
CIGARRERIA
SAN PABLO
PELUQUERIA
MAPOCHO
PROVIDENCIA
PASTELERIA CHILE
IRARRAZAVAL
frente Teatro HOLLYWOOD
ROBERTO CARRASCO
MAULE 10
PELUQUERIA "PARIS"
RECOLETA 7
CIGARRERIA "EL
SAN DIEGO
LAVANDERIA
DOMINICA
LAVANDERIA HIGIENE
INDEPENDENCIA
ALMACEN DE
HUMBERTO
SAN PABLO
Teléfono 76

PRIMER JUZGADO CIVIL, ción nueve agosto presente cedió posesión efectiva, cio de inventario, herencia Berta Peña Peña a Juan llán y Juan Saavedra tase conforme artículos 5427.— El Secretario.

REMATE.—EL 16 SEPTIEMBRE ximo, 15 horas, se remata Segundo Juzgado Civil, conjunto, propiedades ubicadas lle Teresa Vial números 1150, y Gran Avenida San Miguel este departamento mum: $ 767.500. Boleta mum. Demás bases, antecedentes cretaría Juzgado, juicio Gazitúa Ana con Arenas ejecutivo.— El Secretario.

PRIMER JUZGADO CIVIL ción catorce agosto presente concedió posesión efectiva testada Milagro García ra Ortúzar de Vicuña. conforme artículos 40 al 44 —El Secretario.

QUINTO JUZGADO CIVIL tiago falló autos N.o con Santos Isla Alfredo, inmueble calle Lord 215, Rol Avalúos N.o ciudad, declarando que piación es de $ 719. efectos legales.

REMATE JUDICIAL.— tiembre próximo, 15 horas Juzgado Civil Mayor Cuantía a remate la propiedad calle Domingo Faustino N.o 109 de esta ciudad, nimum de $ 26.900. Boleta del mínimum Pago al más bases y antecedentes cretaría del Juzgado. N.o 53.730, "Barros Espinoza Baldomero". Puyó, secretario.

(MAS ECONOMICOS PAGINA 4)

MEMORANDUM DE «LA NACION»

TURNO DE BOTICAS

SEMANA DEL 17 AL 24 DE AGOSTO: Cañón, Testard y Cía., dera 719; Valdivia, Oyenedel y Cía., Catedral 1990; Esperanza, Esperanza 39; Figueroa, E. Figueroa, Independencia 466; Contador, Independencia 2668; Stifel, E. Stifel, Independencia rambio, E. Salazar, J. J. Pérez 4687; La Pila, J. Carreras, 4487; Blanco, B. Blanco, Andrés Bello 498; Blanqueado, Bittner San Pablo 4959; Monax, Vergara y Cía., Recoleta-Valdivieso; Alvarez, Matías Ovalle 295; Alemana, G. Miranda, El Salto Real, B. Salemen, Sotomayor 699; Quinta, A. Segura, Nueva Imperial Meléndez, G. Meléndez, Av. Buzeta 497 (Com. Maipú); Bulnes pinoza, Antonio Maceo 279 (Pob. Bulnes); Bustos, P. Bustos, gins 2198; Unión, Araya y Cía., Molina 502; Venegas, E. Venegas, ferencia-Antofagasta; Belén, P. Rojo, Nataniel 690; Universo, jal, Santa Rosa 1500; Lister, E. Ramírez, San Diego 2363; E. Toledo, Portugal 1980; Atenas, Villablanca y Cía., Portugal quedano, Marticorena y Cía., Vicuña Mackenna 2; San Bulat, Av. Italia 1501; Ojeda, J. Ojeda, Manuel Montt 7 Fuentes, C. Covarrubias 476; San Luis, Muñoz y Cía., Av. La Providencia, R. Saavedra, Roberto del Río 1654; Zeiss, Apoquindo 24; Slava, P. Vuskovic, Av. Ossa 13 (Los Guindos); I. Rodríguez, Gran Avenida 4364; Macul, Lagos y Cía., J. P. 2053; Manuel Rodríguez, B. Martínez, Gran Avenida 8837.

AGOSTO

21

MIERCOLES

SANTOS DE HOY
Amelia

SANTOS DE MAÑANA
Sinforosa

BOLETIN DEL TIEMPO

(REDACTADO A LA 20 HORAS DEL DIA 20 DE AGOSTO DE 1946)

En todo el territorio predominó el buen tiempo con nubosidades y neblinas locales en la mañana.

APRECIACION GENERAL

Es probable que el buen tiempo reinante en el país se mantenga sin cambios apreciables.

ARICA A COQUIMBO: Bueno. Nubosidades débiles. Vientos del suroeste.

ACONCAGUA A MAULE: Bueno. Nubosidades débiles. Vientos del suroeste.

CORDILLERA CENTRAL: Bueno.

ÑUBLE A CHILOE: Bueno. Nublados o neblinas matinales. Vientos moderados del sur y suroeste.

GUAFO A EVANGELISTAS: Nublados y neblinas locales. Vientos del sur y suroeste.

PUNTA ARENAS: Bueno.

LLAMADOS DE URGENCIA

Asistencia Pública, San Francisco 80, teléfono 68191; Posta de la Asistencia Pública, esquina de Chiloé, teléfono Posta N.o 8 de la Asistencia Pública, Chacabuco esquina compañía teléfono N.o cia Pública de Ñuñoa, de Irarrázaval 1017, teléfono Asistencia Pública de Manuel Montt 883, teléfono Prefectura de Carabineros, da esquina de Morandé 66151. Bombas: 61171.

CRUZ ROJA DE LAS MUJERES DE CHILE

Atenciones gratuitas para gentes.

Policlínicas: Curaciones gía menor o inyecciones mente de 14 a 16 horas

Dentística: Niños lunes coles, de 9 a 11 horas.

Adultos: jueves, de 9 a

Pediatría (atención sábados de 14 a 16 horas.

INFORMACIONES DE

Temperatura del aire máxima: 16.2° a las 14 mínima: 2.8° a las 7 horas

Humedad relativa del aire 20): máxima: 93 o|o a las ras; mínima: 27 o|o a las horas.

SOL (día 21): sale a las horas; puesta: a las 18

LUNA (día 21): sale a las horas; puesta: a las ras; fase: luna nueva el presente.

OFICINA METEOROLOGICA MINISTERIO DE DEFENSA NACIONAL

LA NACION

ntiago de Chile, miércoles 21 de agosto de 1946

AFICO MARITIMO ENTRE GRAN BRETAÑA Y CHILE

áfico marítimo entre Gran Bretaña y Chile será inten- dentro de poco, hasta colocarlo en la misma y aún su- ación de preponderancia en que se encontraba antes stallara el último conflicto mundial.

cho barcos serán incorporados a esta línea de enor- ancia comercial, que se ha mantenido ininterrumpida de más de un siglo como un alto exponente de esfuer- contribución al progreso.

plena guerra la "Pacific Steam Navigation Company" s naves entre los dos países, venciendo las enormes les que en esas circunstancias ofrecía la navegación. tiempo aparecían en nuestros puertos, trayendo en todo lo que era posible entregar por Inglaterra al exterior en medio de la ardua lucha en que estaba . Ahora reiniciará sus servicios regulares a las costas y como primer paso de esta decisión pondrá en movi- a serie de barcos destinados especialmente al trans- carga, en forma de poder abastecer las demandas que ia inglesa tiene en estos momentos, tanto de Chile otros países sudamericanos.

también la Compañía, que se fundara en Valparaíso y que hoy tiene su asiento principal en el puerto de efectuando un estudio completo de las necesidades de los países sudamericanos del Pacífico, a fin de po- rvicio en breve tiempo sus famosos barcos de lujo, visitantes continuos de nuestros puertos antes de la que gozaban de indiscutible preferencia entre los via-

son, en síntesis, las informaciones que el Director- de la Compañía, señor Halman-Davies, proporcionara esentantes de la prensa de Santiago, en una amable que les hiciera antes de abandonar Chile.

bren, pues, de esta manera, inmensas expectativas al o comercial chileno-británico. Faltan en nuestros mer- ductos ingleses cuyo consumo ha sido tradicional en como faltan, también, en aquella gran nación muchos chilenos que gozan allí de amplia aceptación

ctividades de la "Pacific Steam Navigation Company", rán su antiguo apogeo, tienen una trascendencia excep- ntro de nuestra vida económica, y devolverá al comer- , y al sudamericano del Pacífico en general, su in- miento de otros años, que la guerra vino a paralizar o tiempo.

s horizontes se abren así en esta lucha por norma- desarrollo comercial e industrial del mundo por medio política de franca cooperación y de recíprocos benefi- los pueblos de Europa y América, y muy particular- tre Gran Bretaña y Chile, unidos por sentimientos que s y que los años han ido robusteciendo

joramiento al personal de la Beneficencia

ación económica del del Servicio de Be. y Asistencia Social te aflictiva. Los que se retribu- svelos de los prac- enfermeras, etc., adamente bajos fueron fijados por Entre los emolu- el costo de la vida notoria diferen- que las rentas no relación con las mínimas que impo- modestísima y sin pretensión.

a diferencia se ha Las subsistencias ido en un margen able, con lo cual rción se ha ahon- ría más. Las condi- vida de centenares han dejado de ser ra tornarse franca- tiosas. Pese a que de Beneficencia bores sacrificadísi- no sólo se reali- rzo o se cumple sino que además diariamente la sa- o pareció haber- do con estos fun- centuplicando las privaciones que gen a todos los que perciben una al o diaria fija.

no ha oído el jus- estos empleados mejor suerte, ha la equidad que aspiraciones de económico y ha us propósitos de proyecto de ley enviado al Con- al se solicita la necesaria para ente de la Repú- ione a la Junta Beneficencia con setenta millones reinta mil pesos. se destinarán a emolumentos del ese importante

cto de ley se ha- a la condición nte precaria del será favorecido. ta la iniciativa aldad del trata- ómico que recibe ción con el de ones públicas y os que desem- nes similares. No ción privilegiada ea establecer, si- una injusticia evi- e ha prolongado s y años. El an- bierno es mejo- d de vida de ese vando su nivel hasta una altura compatible con la decencia.

Existen, no obstante, otros funcionarios del Estado que también desempeñan funciones afines y que están sujetos a la misma condición desmedrada. El personal del Servicio Nacional de Salubridad vive igualmente bajo el peso de una situación económica adversa, que es especialmente notoria respecto a los empleados de la Planta Suplementaria, que quedaron sin el mejoramiento aprobado en el Estatuto Administrativo. En su oportunidad, el Gobierno envió un proyecto de ley a este respecto, que posteriormente fué retirado con el objeto de perfeccionarlo. Pero, desgraciadamente, nada se ha hecho, y sólo las esperanzas alimentan a dichos funcionarios públicos.

Con esta proporción para legislar, el Gobierno se ha hecho fiel intérprete, no sólo de las aspiraciones del personal de la Beneficencia, sino también del sentir general, que consideraba necesario proceder a este reajuste. El Cuerpo Legislativo tiene ahora la palabra, y de la rapidez con que despache este proyecto dependerá que la alegría vuelva a reinar cuanto antes en centenares de hogares angustiados por una vida sujeta a tan dolorosas privaciones.

CONFERENCIA DEL SR. DANIEL ARMANET

Hoy tendrá lugar en el Instituto de Ingenieros de Chile, San Martín 352, la conferencia anunciada sobre el economista inglés Lord Keynes, recientemente fallecido. La disertación estará a cargo del conocido ingeniero y director de la Revista "Economía y Finanzas", don Daniel Armanet.

Se ha invitado a altas personalidades de nuestro mundo financiero donde el señor Armanet es vastamente conocido.

Se nos encarga advertir que la entrada será libre.

VICEPRESIDENTE DEL COLEGIO DE ARQUITECTOS

El Consejo General del Colegio de Arquitectos de Chile en la sesión que celebró el día 31 de julio ppdo., nombró en reemplazo del consejero don Arturo Bianchi Gundián, recientemente fallecido, al arquitecto don Rodulfo Oyarzún Philippi, y en la sesión que celebró el 14 del presente, nombró vicepresidente al arquitecto don Juan Martínez Gutiérrez.

DEL FRONTON POLITICO

UN DISCURSO INEFABLE

Ha obrado con mucha inteligencia la propaganda de la candidatura Cruz Coke, al publicar en la prensa "a revienta bombos" el discurso pronunciado por este caballero en Concepción.

Se ha venido diciendo mucho que uno de los puntos débiles del candidato conservador es su exceso de academia y su ningún contacto con la realidad. Se le ha presentado como a un pirotécnico de las frases y como a un político bisoño que ni él mismo sabe adónde va.

Pues bien, este discurso de Concepción muestra de cuerpo entero la verdadera personalidad del candidato, y, en consecuencia, bien vale la pena examinarlo.

Enfoca en uno de sus párrafos la falta de producción o lo que él llama "el poco rendimiento nacional".

Veamos cómo soluciona el problema:

"Bien saben —dice— que se hubiera podido multiplicar el rendimiento nacional. Por una acción química puede ser transformada una materia química que vale un peso el gramo. El Colesterol, por ejemplo, por una acción química, puede ser transformado en una materia química, el Esterovermoral, que vale mil pesos el gramo. Se aumenta por mil el rendimiento del trabajo".

Por consiguiente, si este candidato llega a la Presidencia de la República terminarán, como por encanto, los problemas básicos de Chile: la escasez de producción y la falta de rendimiento. Supóngase, por ejemplo, que la cosecha de papas haya sido insuficiente. Se transforma el tubérculo en tubérculomoral, y tenemos resuelta la cuestión. ¿No es verdaderamente prodigioso?

No menos admirable resulta la forma en que en este discurso encuentra finiquito el problema del alto precio del azúcar. Oigamos al orador y candidato:

"El otro día, en una sala, alguien me gritó: "Señor, que el azúcar está cara". Yo le dije a este obrero: "Usted tiene la culpa; usted personalmente no, pero sí su sindicato, su grupo social, que, en lugar de seguir el camino de exigir las responsabilidades a quienes las tienen, se debaten en demasiadas abstracciones, en teorías, con las cuales no van a poder resolverse nunca los problemas".

Cualquier individuo no poseedor de facultades extrahumanas podría pensar que el alto precio del azúcar depende de otros factores: de las cotizaciones que ha alcanzado el artículo en los países productores, de la escasez y altos índices de los fletes, del mayor costo de la refinación en el país, etc.

Pero ya se ve que no es así. Con el simple hecho de que mañana los sindicatos obreros se dediquen a la tarea de organizar Tribunales de Sanción Pública, bajará el precio del azúcar.

Pero la principal ventaja que presentan estas soluciones maravillosas de los problemas nacionales es que, si no resultan en la práctica, se puede acudir a otros, y así sucesivamente. Lo advierte el propio doctor en este discurso-programa:

"He estado acostumbrado a tratar un enfermo en el hospital y a observar las reacciones que producían en él los tratamientos empleados y, una vez que un tratamiento no daba resultado, me he acostumbrado a desecharlo... Eso es lo que hemos tratado de hacer en forma permanente y es el espíritu que hemos querido traer a la política".

Ahora se explica todo, como dicen en las comedias. El hecho de que algunos médicos tomen a los enfermos de hospitales como conejos de experiencia y, sin percatarse de antemano del verdadero carácter de sus dolencias, comiencen a aplicarles tratamientos y más tratamientos, explica sobradamente nuestro alto porcentaje de mortalidad.

¿Puede convenirle al país el mismo sistema clínico?

Falta sólo en este discurso haber reproducido esa escena magistral que ya la propaganda del señor Cruz Coke se ha encargado de hacer pública. Supliremos esta deficiencia, seguros de nuestra incapacidad para darle todo el colorido que ella tuvo.

El doctor era Ministro, y quería dar más leche a los niños. Para ello reunió a los técnicos y les expuso el problema. Uno de ellos arguyó que el acervo ganadero de Chile era muy escaso. Pero el Ministro, sin aceptar tramitaciones y queriendo ir de inmediato al fondo del problema, le interrumpió nerviosamente:

—¡No me importan las vacas. Necesito leche!

A.

NOTAS DEL DIA

LA SALA SENECA

DON Joaquín Almendros, uno de los libreros más prestigiosos y estimados de Santiago, ha inaugurado en estos días una Sala de Exposiciones anexa a su establecimiento, la Librería Séneca, ubicada en la calle de Huérfanos.

La apertura de esta Sala, que hacía falta en la capital, ha constituído en nuestro ambiente una nota simpática y de alto valor artístico, ya que se ha entregado al público con una valiosa colección de telas del recordado maestro don Juan Francisco González, uno de los más puros valores de la pintura chilena.

Son setenta los cuadros que allí se exhiben del insigne artista cuya obra intensa habrá de perdurar a través de los años. En ellos se puede apreciar en todo su vigor el espíritu selecto de don Juan Francisco, pleno de color, emoción y belleza; los rasgos firmes de su pincel maravilloso que supo captar en toda su amplitud el alma del paisaje chileno.

Se había insinuado en varias oportunidades la idea de hacer una Exposición de las obras del ilustre pintor, pero se había tropezado con una serie de inconvenientes. El señor Almendros ha satisfecho, pues, estos deseos, y su iniciativa es uno de los mejores homenajes a la memoria de don Juan Francisco González.

La Exposición estará abierta hasta el 25 de agosto, y durante este tiempo los admiradores del maestro podrán recrear su espíritu contemplando una parte de su obra magnífica que llenó una de las etapas más interesantes de nuestra vida artística.

La iniciativa del señor Almendros merece el reconocimiento y la gratitud de los artistas chilenos, y es un buen augurio para su Sala de Exposiciones, aporte meritorio a las actividades culturales de la capital.—B.

MONSEÑOR CARO VISITO AYER LA CORTE SUPREMA

Su Eminencia el Cardenal Arzobispo de Santiago, Monseñor José María Caro hizo en la tarde de ayer una visita de cortesía al Presidente de la Corte Suprema de Justicia.

El distinguido prelado fué recibido en pleno por ese alto Tribunal, asistiendo a la recepción todos los Ministros, Relatores, Abogados integrangrantes y Secretarios.

En los momentos de entrar al Palacio de Justicia Su Eminencia fué objeto de especiales demostraciones de aprecio, mientras la guardia de Palacio le rendía los honores de ordenanza.

El Cardenal Monseñor Caro se retiró, siendo aproximadamente las 15.30 horas, acompañado hasta la puerta por el Presidente de la Corte Suprema, señor Humberto Trucco, y demás Ministros.

DIPLOMATICOS CON EL CANCILLER FERNANDEZ

Con el Ministro de Relaciones Exteriores se entrevistaron ayer: el Embajador de Uruguay, Excmo. señor Hugo de Penna; el Ministro de Holanda, señor van Oven, con el Encargado de Asuntos Económicos señor van Hall; el ex Vicepresidente del Perú, señor Rafael Larco Herrera; el Embajador de EE. UU. Excmo. señor Claude Bowers; y el Obispo Auxiliar del Arzobispado, Monseñor Augusto Salinas.

La Marina Mercante

Tras una serie de decisiones importantes emitidas desde fines de julio, la Comisión Marítima de los Estados Unidos comenzó a acelerar su actuación con respecto a la norma que se ha impuesto el Gobierno para contribuír a la reconstrucción de la marina mercante del mundo. que ha quedado disminuida a consecuencia de la guerra. Las referidas decisiones se relacionan con las ventas de buques que la Comisión Marítima, como agencia gubernamental, construyó durante la guerra, y establecen condiciones para el traspaso de 4.200 barcos aproximadamente.

La ley de 1946 para la venta de buques, que fué aprobada por el Congreso a principios de este año, impuso la norma que tiene el doble propósito de estimular el mantenimiento de una eficiente y adecuada marina mercante de propiedad de los Estados Unidos, y de reemplazar las pérdidas sufridas en la guerra por la marina mercante de las naciones aliadas. La Comisión Marítima está por determinar la cifra exacta de esas pérdidas, pero según los cálculos que ha hecho, asciende a más de 5.000 buques de toda clase, los cuales en conjunto desplazaban veintidós millones de toneladas. Los Estados Unidos perdieron 700 barcos; pero su enorme construcción de buques durante la guerra sobrepasó el número de toneladas de desplazamiento perdido, y que debía reemplazar, Se construyeron no menos de 5.300 buques que, en total, desplazaban 544.500.000 toneladas. Por consiguiente, después de la rendición del Japón, los Estados Unidos tenían casi la mitad del número de barcos que había en el mundo, y cerca de dos tercios del total de buques mercantes del mismo.

Esta demanda extraordinaria indujo a la Comisión Marítima a proceder sin demora a las ventas, y a incluír en la lista de buques en venta a algunos barcos mercantes rápidos. De conformidad con la norma que indican las recientes decisiones, tanto los empresarios nacionales como los extranjeros tienen derecho a comprarlos; y según la ley, a los ciudadanos de los Estados Unidos se les dará la preferencia; pero las nuevas prescripciones que rigen las compras por parte de extranjeros, según las interpretan los círculos mercantiles, son mucho más liberales de lo que se había supuesto. En virtud de una de las más importantes decisiones, se han agregado los buques tipo "C", que son muy solicitados por su rapidez y seguridad, a la lista de los que se ofrecen en venta. Este tipo "C" de buque es de lo más moderno, y su tonelaje varía entre 9.200 y 14.000 toneladas, alcanzando una velocidad de 14 a 17 nudos en comparación con los llamados buques "Liberty", que desplazan 10.000 toneladas y tienen una velocidad de cerca de 10 nudos.

La Armada de los Estados Unidos cedió a la Comisión Marítima 95 buques rápidos de carga tipo "C". La mayor parte de ellos pasarán a navieros estadounidenses o de las otras naciones denominadas "preferidas". Chile, que al comenzar la guerra cedió para el uso común de los Aliados casi toda su marina mercante; los Países Bajos y Noruega, que sufrieron fuertes pérdidas durante el último conflicto, recibirán diez buques cada una. En cuanto a las otras naciones, los jefes de Estado Mayor, que deben dar su aprobación al traspaso de los buques rápidos de carga, indicaron que no se pondrían obstáculos a la venta adicional de un número razonable de éstos a las compañías navieras extranjeras.

Además, aun cuando los compradores particulares extranjeros no podrán gozar de crédito en las transacciones referidas, parece ser un hecho que los Gobiernos de cualesquiera de las Naciones Unidas podrán realizar la adquisición de barcos a crédito, siempre y cuando las condiciones de venta no sean más ventajosas que las que se conceden a los ciudadanos de los Estados Unidos, ni los barcos sean revendidos antes del 1948. Por otra parte, se ha desistido del período reglamentario de espera de 90 días no sólo por lo que se refiere a los barcos de la Victoria, de los cuales hay grandes existencias, sino en el caso del de mejor calidad N.o 3, tipo Báltico, y los de cabotaje, tipo C-1.

Con las ventas, que probablemente serán aprobadas en los próximos días o semanas, ha entrado en su apogeo la actuación de los Estados Unidos en la flota mercante de los otros países para el período de la paz, mediante el traspaso de buques que fueron construídos durante el último conflicto mundial.

INFORMATIVO "CHILE AL DIA"

Ayer fué presentado en los cines de Santiago el Informativo "Chile al Día" No. 64, que edita la Dirección General de Informaciones y Cultura.

El sumario es el siguiente:

1.—"La mujer y el hogar". Capacitación de la mujer para las labores caseras.

2.—"Por la futura presidencia" Los candidatos en provincias.

3.—"Mecanización agrícola". Presentación del curso de tractoristas de la Corporación de Fomento de la Producción.

4.—"Pedro d'Andurain". Una esperanza musical para Chile.

47

PEÑALBA
ARRIENDA TRAJES
DE ETIQUETA
ESTADO 144

DE LA EMBAJADA DE PANAMA

El Encargado de Negocios de Panamá, Sra. Teresa López de Vallarino, nos ha pedido agradecer profundamente las singulares muestras de simpatía de que ha sido objeto por haber quedado a cargo de la Embajada en su carácter de Encargado de Negocios a. i., con motivo del regreso del Excmo. señor Belisario Porras y mientras llega el titular señor Pablo Arozemena.

Asimismo nos expresa que lamenta no poder aceptar las invitaciones que se le han hecho de parte de varios organismos culturales e intelectuales para festejar este hecho, por cuanto no ha recibido ningún nombramiento especial de su Gobierno, sino que se ha cumplido en ella el reglamento que rige las funciones diplomáticas que reza: "En ausencia del Jefe de Misión, se hará cargo de ella el que le sigue en el orden jerárquico".

EL ANIVERSARIO DE LOS 7 GRANDES DIAS DE PARIS

Por JACQUES DEBUT BRIDEL

Dos años ya... Aquella semana, aquellos siete dias que borraron de nuestros corazones la amargura de cuatro años de humillación y de pruebas, forman todavía parte de nuestro ser, a tal punto que parece imposible juzgarlos, apreciarlos.

Son, y eso basta. Son como es la mujer amada o el ser querido. Los historiadores empiezan a apoderarse de ellos. ¡Qué lejos está su juicio de la vida, de la carne, de los nervios, de la sangre y de las llamas de aquellas jornadas en que cada minuto, cada segundo fué un siglo!

Primer error: Creer en no sé qué espontaneidad de insurrección de París, suscitada por la sola presión de los acontecimientos. El otro día conduciendo con algunos camaradas del Comité Nacional de Resistencia a delegados de la Resistencia extranjera a las catacumbas, donde Roll había establecido su puesto de comando, el coronel Villate me explicaba el largo, el delicado, el meticuloso trabajo de preparación estratégica y técnica del combate. Meses de trabajo silencioso... Desde aquel puesto del comando subterráneo, me afirmaba este militar de carrera, hombre tranquilo y ponderado, jamás el Estado Mayor perdió el control de los acontecimientos, y a pesar de lo que haya escrito últimamente un historiador, no se desarrolló ninguna fase del combate sin que aquél fuese informado y sin que pudiese decidir, en caso de peligro grave.

Otro error comúnmente divulgado hoy, respecto al comienzo de los acontecimientos y contrario a todos los recuerdos, es pretender que aquéllos fueron obra de un solo partido político y no de la voluntad de batirse de las fuerzas organizadas de la Resistencia; voluntad exaltada en todos desde el desembarco aliado.

Es un extraño disfraz de la verdad el imputar a pasiones partidarias lo que fué un reflejo natural: la impaciencia de patriotas humillados por vengarse, al fin, de la bestia, por participar en la victoria, por acelerar la hora de la liberación.

He aquí a título documental el texto de un llamamiento que estuve encargado de presentar a la oficina del Consejo Nacional de Resistencia, el de agosto de 1944, antes de la huelga de los ferroviarios, pocos días después del discurso de Charles de Gaulle en Bayeux: "En la hora en que los ejércitos aliados, con apoyo de los F. F. I. y de los patriotas de Normandía y de Bretaña, están en las puertas de París, el CNR llama a todos los franceses y a todas las francesas para tomar las armas y colaborar, con todas sus fuerzas, en la liberación. Los alemanes no abandonarán París ni Francia sin tratar de resistir; construyen fortificaciones en el Oeste y Sur de París, en el Somme y Aisne. Nos corresponde, haciendo de la insurrección nacional una realidad, el provocar que su plan fracase y evitar a nuestro país la ruina y nuevos lutos. Sigamos el ejemplo de los patriotas de Bretaña, que con el apoyo de los FFI y de sus milicias patriotas han libertado Quimper, Saint Brieux, Vannes, Morlaix y otras localidades. Ataquemos por todas partes para liberar París y Francia, y facilitar el avance de los ejércitos aliados. Que ningún alemán circule en nuestras calles, que ningún transporte alemán pase sin ser atacado. Que ningún francés se deje sujetar sin resistirse, a cooperar en los trabajos de fortificación del enemigo. Que ningún producto, que ninguna máquina, que ningún medio de transporte pueda ser requisado por él: antes destruirlos que entregarlos. Incendiad los depósitos de carburante de sus garages. Atacad sus depósitos de víveres y organizad la distribución a la población. Agricultores: salvad vuestras cosechas y bajo ningún pretexto dejéis que el enemigo se apodere de ellas. Obreros: Cesad en el trabajo. ¡Ha llegado la hora de acción, la hora del combate. A las armas para libertar a la patria!"

Había llegado la hora de decir NO. Aquel NO que sólo los revólveres, carabinas y ametralladoras podían hacer entender al enemigo. Aquel NO que retumbó de un extremo a otro de la ciudad y que gritó en coro toda una población levantada para la reconquista de su libertad.

¡Jornadas de trabajo de 1944! ¡Jornadas de combates! ¡Jornadas de sueños! ¡Jornadas románticas de gran embriaguez, de heroísmo, en las que los más prudentes eran presa del vértigo, del atractivo físico y casi carnal de la barricada!

Aquellas horas se inscriben indelebles en la gloria de un pueblo. Una nueva página queda escrita en el suelo y muros de las calles de París.

J. D. B.

TODOS LOS SUECOS RECIBIRAN PENSION POR ANCIANIDAD

"Este es uno de los dias más felices de mi vida", dijo el Ministro del Interior y Asuntos Sociales de Suecia, señor Gustav Moller, al ser aprobado recientemente por el Parlamento el nuevo proyecto de pensiones por ancianidad. Esta reforma, que se ha llevado a cabo con el apoyo de todos los partidos políticos, es una de las más notables en la historia social de Suecia. Entrará en vigor el 1.o de enero de 1948, a partir de cuya fecha todo ciudadano sueco, independientemente de sus fondos o sus pensiones personales, recibirá al cumplir los 67 años una pensión mínima de 1.000 coronas anuales; en los lugares donde el costo de la vida sea alto, esta cantidad puede ser elevada hasta 1.600 coronas. Los matrimonios recibirán una pensión mínima de 1.600 coronas anuales, pudiendo ser elevada esta suma a 2.400 coronas en los distritos de mayor carestia. Además puede obtenerse un suplemento para vivienda, que varía según el costo de la vida en los respectivos distritos. En comparación con la pensión actual, que depende de los ingresos personales y varía entre 93 y 900 coronas para una persona sola, y entre 186 y 1.700 coronas para los matrimonios, el nuevo sistema significa una mejora muy considerable.

Puede obtenerse una idea de la magnitud de la reforma sabiendo que la nueva ley comprenderá a unas 700.000 personas, y que los gastos que ocasionará ascenderán a alrededor de 780 millones de coronas al año. Comparado con el sistema actual de pensiones por ancianidad, esto significa un aumento de 437 millones de coronas.

Tratado Aduanero Continental será estudiado hoy día

EN UNA REUNION EN LA CANCILLERIA

Ayer llegó a Santiago el señor J. Smith, representante del Gobierno norteamericano, que recorre los países sudamericanos para conversar con los respectivos Gobiernos sobre un proyecto de tratado aduanero multilateral, que sería suscrito por todos los países americanos.

En la mañana de hoy, a las 10.30 horas, habrá en la Cancillería una reunión para escucharlo, a la que asistirán altos funcionarios del Gobierno.

RECEPCION DE ENCOMIENDAS INTERNACIONALES

La Administración Principal de Correos de Santiago se complace en anunciar al público, que las oficinas de Encomiendas Internacionales, que funcionaban en el 2.o piso del Correo Central, han sido trasladadas a la calle Morandé N.o 672, entre Santo Domingo y Rosas, donde atenderán con el horario de costumbre, esto es, de 9 a 12 y de 15 a 17.30 horas, a contar desde esta fecha.

Viejas revistas

Repasar las amarillentas páginas de las revistas de antaño es remozar el ánimo o, por el contrario, sentir la nostalgia del paso de los años. De todas maneras, este entretenimiento constituye siempre un placer para quienes tienen la manía del coleccionismo. En sus hojas, las viejas publicaciones nos ofrecen un mundo que parece desaparecido para siempre. "Quién no vivió el antiguo régimen, no conoció la dulzura de vivir", gustaba de repetir Denis Diderot. Algo parecido podría decirse, con ciertas reservas, sin embargo, de los tiempos anteriores a la primera guerra europea.

Y decimos con reservas, porque todo es relativo. No obstante en los años 10 o 12 del siglo, todo parecía permanente. El mundo se hallaba envuelto en una atmósfera de euforia. El maquinismo había conseguido llevar a las costumbres un confort y una comodidad que hacían grata la existencia. Los nacionalismos no impedían que las fronteras fueran asequibles a todo. Se viajaba; la Humanidad parecía contenta, el boato y la magnificencia de las casas reinantes y de los centros de la aristocracia estaban por encima de toda ponderación.

Y, sin embargo, una terrible guerra se estaba incubando en las estiradas Cancillerías de Europa.

Tenemos ante nuestros ojos algunos números de "L'Illustration" de los años 11 y 12. Lo primero que resalta es la ingenuidad de sus informaciones. La mayor parte de la revista está dedicada a la publicidad. Los avisos revelan la invasión de objetos mecánicos y el nacimiento de un progreso que más tarde se habría de hacer absorbente. Un anuncio ofrece una gramola. Guillermo II aparece con sus apuntados bigotes recomendando el aparato musical. Son numerosos también los avisos de automóviles. "El auto Unic marcha sin averías y da entera satisfacción a los turistas". Los rasgos morenos y pasionales de la Bella Otero se asoman en una de las páginas, ensalzando un producto de belleza. Los avisos de corsets y de otras prendas femeninas abundan. No pueden faltar tampoco las recomendaciones de las famosas Pilules Orientales "para desarrollar y afirmar el seno", acompañadas siempre del grabado característico, en el cual una dama ofrece la ampulosidad de su pecho a nuestras miradas de asombro.

En unas de estas revistas el caricaturista Henriot publica unas viñetas bajo el título de "La agenda del gran cirujano". El dibujante simula haber encontrado la libreta de notas de un doctor. Repasa sus páginas y se encuentra con las tarifas del galeno. "Una operación de apendicitis. Precios, según la persona: argentino ordinario, 100.000 francos. Argentino (millonario) recomendado, 500.000. Chileno, peruano, mexicano o japonés, de 25.000 a 50.000, según informaciones". Luego siguen otros tipos. "Gran artista: 50 francos (reclamo gratuito) para la empleada. Poeta: 30 céntimos (la docena, 1 franco 80)". Como se ve, en esto la cosa no ha cambiado.

Figura también el infaltable aviso del producto contra la calvicie. El grabado representa a un caballero de brillante calva. El mismo personaje aparece luego luciendo una espléndida cabellera. El milagro ha sido obtenido por el famoso producto Nigrine, "que, además, ¡riza el cabello y le vuelve su color natural!" Una mujer abraza apasionadamente a un automóvil; otra se extasía ante los perfumes Gabilla. Abundan, ¡ay!, los anuncios de productos alimenticios, y no podía faltar, como es natural, el de la bigoteras y "fajas moldeadoras para diplomáticos y caballeros", según reza el anuncio.

En fin, toda una época. La época de Forain, del pintor La Gándara; de María Barrientos; de Lucien Guitry y de Mistinguette, aunque la popular 'frivolina" ha logrado realizar el milagro de la supervivencia.

R.

DELEGADO CHILENO AL CENSO DE LAS AMERICAS

Hoy se dirigió por vía aérea a Wáshington el Jefe del Departamento Territorio y Población de la Dirección General de Estadística, señor Carlos Barrales Escobar, quien representará a nuestro país en la Comisión Especial, integrada por delegados de todos los países, que estudiará el Censo Continental, bajo métodos y procedimientos uniformes.

El señor Barrales, que es dirigente de la Agrupación Nacional de Empleados Fiscales, lleva también la representación de esta institución ante sus similares de los países que visite, y es portador de un saludo de los empleados públicos.

Como misión especial activará las gestiones del primer Congreso de Servidores del Estado en América.

UN CONCURSO PARA MINISTRO DE LA C. DE APELACIONES

La Corte Suprema de Justicia fijó en la mañana de ayer un edicto por el cual llama a concurso para proveer el cargo de Ministro de la Corte de Apelaciones de Santiago, que se encuentra vacante con motivo del nombramiento de don Miguel Aylwin como Ministro del más alto tribunal de justicia.

Los antecedentes deben ser entregados a la Corte Suprema dentro del plazo de 10 días a contar desde esta fecha.

BIBLIOGRAFIA

REVISTA INFANTIL "EL CABRITO"

Nos referiremos al material que aparece en el número 252, de la revista "El Cabrito", que esta semana, como las anteriores, trae un hermoso mapa de la provincia de Linares, confeccionado especialmente por Lautaro Alvial, con texto de Julio Arriagada Herrera. Tenemos además entre sus interesantes páginas: Poema semanal, "Los ojos de los pequeños", por Oscar Moraga Ascui; primera parte de una nueva novela, "El arquero Yuri"; Aventuras de niños de América, por Archivero; Relatos verídicos: "Primera ascensión al Volcán Corcovado, de la Patagonia chilena"; páginas centrales dedicadas a la Independencia del Uruguay; la nueva sección que cada día cuenta con más adeptos, "Carrousel"; Grandes figuras del mundo: Benjamín Vicuña Mackenna; El mundo que te rodea: "Los hombres y la naturaleza", el hermoso y sugestivo cuentecito, "Narrando historias a mis hijitos...", por Nabor Fernández; Páginas de la Historia de Chile: Un pueblo y una cultura: "Los atacameños", por M. Vergara Gallardo; por último la sección dedicada a Zoología, con las fases de la metamorfosis de la rana.

TELEFONO 4427 VALPARAISO BLANCO 1161

VALPARAISO CELEBRO BRILLANTEMENTE EL NATALICIO DE BERNARDO O'HIGGINS

LUCIDA CEREMONIA SE LLEVO A EFECTO EN EL MIRADERO O'HIGGINS

El natalicio del Padre de la Patria y fundador de la República, general don Bernardo O'Higgins, fué celebrado ayer con diversos números que fueron organizados por el Comando en Jefe de la Guarnición Militar de esta ciudad. Por su parte, el Comando en Jefe de la I. Zona Naval dispuso igualmente que fuera conmemorada esta fecha en la mejor forma posible, por lo que de acuerdo estas autoridades prepararon en conjunto un buen programa, el que fué cumplido en todas sus partes.

A las 8 horas fué izado el pabellón nacional, como igualmente en todos los cuarteles, reparticiones fiscales, unidades, etc., con los honores de reglamento, y acto seguido, un oficial dictó una alocución patriótica alusiva a la conmemoración que se celebraba.

Poco después recorrieron las principales calles de la ciudad las bandas de la Escuela Naval, Regimiento "Maipo", de la Escuela de Máquinas y Electricidad, de la Defensa de Costa, de Playa Ancha, y del Orfeón de Carabineros, tocando himnos marciales, para dar a conocer a la ciudadanía la importancia de la fecha recordatoria.

A las 11.15 horas, se efectuó la tradicional ceremonia en el Miradero O'Higgins, con participación de delegaciones de las Fuerzas Armadas, de una sección del Regimiento "Maipo", con su banda instrumental, y una sección de la Escuela de Máquinas y Electricidad. La Comandancia de la Guarnición Militar fué la encargada de organizar esta ceremonia y de hacer las invitaciones correspondientes a los establecimientos de instrucción, instituciones obreras, Veteranos del 79, boy scouts, etc.

Un numeroso público acudió a presenciar y aplaudió los diversos números del programa. Al izarse el pabellón nacional, el capitán de Regimiento "Maipo", don Germán Allende G., pronunció una alocución patriótica para destacar los eminentes servicios prestados a la República por el general O'Higgins.

Por su parte, en el Regimiento de Infantería N.o 2 "Maipo", que cubre la guarnición de Valparaíso, efectuó una ceremonia a las 17 horas, la que fué presidida por el general don Guillermo Aldana, Comandante en Jefe de la Segunda División del Ejército.

Y para finalizar, se efectuó un festival de bandas en la Plaza O'Higgins, de 19.30 a 21 horas, bajo la experta batuta del Director de Bandas de la Marina, profesor don Francisco Moreno, y en que tomaron parte cinco bandas de músicos.

REQUISICION DEL "CALIFORNIA" ES SOLICITADA

El presidente del Sindicato "Nautilus", don Francisco Miranda, envió la siguiente comunicación telegráfica al Ministro de Economía y Comercio, don Manuel Hidalgo, pidiéndole que el Supremo Gobierno requise el vapor nacional "California".

«Sindicato "Nautilus" de capitanes y oficiales de la Marina Mercante de Chile, ante paralización del vapor "California", que priva a nuestra Marina Mercante de una importente unidad y a nuestros compañeros y tripulantes del trabajo, ruega encarecidamente a US. tenga a bien requisarlo con objeto de reponerlo al servicio de manos solventes para obtener el pago de sueldos atrasados para nuestros compañeros, cuyas familias sufren hambre por falta de pago. Atentos saludos, respetuosamente.— Francisco Miranda, presidente».

PARTIDA DE TE ESTA RETIRANDOSE DESDE LA ADUANA

En círculos oficiales se nos informó de que ya se está procediendo a retirar de la Aduana de Valparaíso el último cargamento de té que trajo al país el vapor inglés "Weybank", de los registros de la Bank Lines.

Las firmas importadoras deberán ahora empaquetarlo para que pueda ser distribuído en el comercio minorista y venderlo al público en el curso del mes de septiembre próximo, en las condiciones fijadas por el Comisariato de Subsistencias y Precios.

MOVIMIENTO DE VAPORES

PROXIMAS LLEGADAS

JUNIN, de San Antonio.
QUINTAY, de La Habana.
CAPE CONSTANCE, de N. Orleans.
ANGOL, de Río de Janeiro.
LAGUNA, de Panamá.
PELAYO, de Coquimbo.
DON BENJAMIN SQUELLA, de Lota.

PROXIMAS SALIDAS

SANTA CATALINA, para N. York.
ALONDRA, para Iquique.
CONCON, para Iquique.
APOLO, para Iquique.
QUINTERO, para Río de Janeiro.
PAPUDO, para N. Orleans.
ANDALIEN, para N. York.

ESPECTACULOS PARA HOY

VALPARAISO.— Matinée, vermouth y noche: El dios del mal.

COLON.— Matinée, vermouth y noche: Club de la cigueña y Murieron con las botas puestas.

REAL.— Matinée, vermouth y noche: Fedora.

VICTORIA.— Matinée, vermouth y noche: Cuéntame tu vida.

IMPERIO.— Matinée, vermouth y noche: Dos ángeles y un pecador.

VELARDE.— Matinée, vermouth y noche: Dos novias y un marido.

AVENIDA. — Continuado: La hora radiante, La canción de las praderas y Conozca a la gente.

RIVOLI.— Continuado: El Halcón en San Francisco.

CONDELL.— Continuado: Panamericana y Amor a los quince años.

REX (Viña).— Matinée, vermouth y noche: La señora Princesa.

RIALTO (Viña).— Matinée, vermouth y noche: Sangre y arena.

OLIMPO (Viña). — Matinée, vermouth y noche: El milagro de Cristo.

MUNICIPAL (Viña).— Matinée, vermouth y noche: Mañana es vivir.

ANIVERSARIO DE LA ESCUELA DE OFICIALES DE LA MARINA MERCANTE

ALCANZO ESPECIAL BRILLO

Con diversos actos celebró ayer la Escuela para Oficiales de la Marina Mercante Nacional, que funciona a bordo de la corbeta "General Baquedano", el 56.o aniversario de su fundación. Este plantel fué creado el 20 de agosto de 1890, durante el Gobierno del Excmo. señor don José Manuel Balmaceda, siendo comandante general de Marina el vicealmirante don Juan Williams Rebolledo.

Su primitivo nombre fué el de "Escuela de Pilotines" y su primer curso funcionó a bordo de la corbeta "O'Higgins" al ancla en la bahía de Ancud, el 1.o de octubre de 1893, ocupando el cargo de Director el entonces capitán de fragata y más tarde vicealmirante, don Basilio Rojas.

A las 8 de la mañana de ayer fué izado el pabellón nacional en la vieja corbeta "General Baquedano". A continuación, el director de la Escuela, capitán de fragata don Claudio Vio Valdivieso, pronunció un discurso alusivo al aniversario que se recordaba y trazó la vida del plantel a lo largo de su ya dilatada existencia, con lujo de detalles. Más tarde, el capellán de la Escuela ofició una misa de gracias.

A las 9 horas se dió comienzo al desarrollo de un interesante programa deportivo, siguiendo a continuación unas regatas entre los diversos cursos. Al mediodía, el Director, jefes oficiales y profesores del plantel, ofrecieron un cocktail a las autoridades concurrieron también representantes de las firmas armadoras y de las instituciones más estrechamente ligadas a la Marina Mercante Nacional.

LLANQUIHUE

CAMPEONATO ZONAL DE BASQUETBOL SE HARA EN PTO. MONTT

PUERTO MONTT, 20.— En su última sesión, la Asociación de Básquetbol de Puerto Montt, acordó efectuar un campeonato zonal de este deporte, con participación probable de delegaciones de Chiloé, Llanquihue, Valdivia, Osorno y Cautín.

Este torneo que tendrá indudable significación, se realizará en el mes de octubre próximo y contará con el auspicio y colaboración de todas las ramas deportivas locales, como la Asociación de Box, Atlética, Ciclista, etc.

La Comisión que organizará este Campeonato se encuentra preocupada de obtener los fondos necesarios, a fin de poder financiar debidamente este Torneo.— (EL CORRESPONSAL).

AVISOS ECONOMICOS

(DE LA PAG. 2)

EL 24 DEL PRESENTE, A LAS 11 HORAS, en mi oficina, Bandera N.o 342, 3.er piso, practicaré inventario solemne y tasación en los autos "Morandé Juan de D., Inventario".— El Secretario. 22 Agt.

AUTO: 20 AGOSTO 1945, 5.o JUZgado Civil, concedió posesión efectiva herencia testada Juan Peralta Arraño, a doña Otilia Briones Cruzat y Dolores Figueroa Parra. Tramítase conforme auto. 40, 44, Ley 5,427. 22 Agt.

NOTIFICACION.— JUICIO 102.63, nulidad matrimonio, seguido Segundo Juzgado Civil Santiago, José Riquelme Valenzuela, demanda Amelia Aqueveque Pacheco, ignoránse profesión, domicilio, pidiendo declaración nulidad matrimonio contraído 18 octubre 1925, ante Oficial Civil Renaico, Cuatro, Angol, fundado falta domicilio circunscripción. Otrosíes, notificación avisos, fijación domicilio; poder y patrocinio. Juzgado proveyó: Santiago, cuatro junio 1945, traslado demanda fijar domicilio urbano dentro plazo emplazamiento, bajo apercibimiento legal, y notificar avisos.— Secretario. 23 Agt.

REMATE.— EN EJECUCION DE LA Caja de Crédito Agrario, el 10 de septiembre próximo, a las 15 horas, 3.e Juzgado Civil de Mayor Cuantía se rematará el fundo "El Molino", ubicado en la Comuna de "Pencahue" de Talca, de propiedad de don Rodrigo Martínez González. Mínimum: $ 110.000, al contado. Bases y antecedentes en la Secretaría del Juzgado.— El Secretario. 5 Sept.

SANTA CRUZ, 7 DE AGOSTO DE 1946.— Esta Gobernación decretó hoy lo siguiente: Oficio N.o 299.— Vistos: la solicitud presentada; y teniendo presente las facultades que me confiere el Art. 6.o del reglamento para la concesión del uso de Mercedes de agua para regadío. N.o 33. Decreto: Publíquese por tres veces consecutivas y por cuenta del interesado, en un periódico de la cabecera de la Provincia, en uno de la cabecera del Departamento y en uno de Santiago.— Anótese, comuníquese y publíquese.— Nibaldo Mujica Rubio, Gobernador.— Eduardo Urzúa Casas Cordero, Secretario Suplente. Lo que transmribo a Ud. para su conocimiento y fines consiguientes. Saluda muy Atte. a Ud.— Eduardo Urzúa C., Secretario Suplente. Con los documentos acompañados, solicita una merced provisoria de agua. Señor Gobernador: Arturo Palma, agricultor, domiciliado en Peralillo, comuna del mismo nombre, departamento de Santa Cruz por mi mujer doña Rosario Molina, labores del sexo y de mi mismo domicilio, a V. S. digo: Mi mujer es dueña de una propiedad rural ubicada en Parrones, comuna de Peralillo, departamento de Santa Cruz de una extensión de ochenta cuadras y dentro de los siguientes deslindes: norte, estero Las Cadenas; Sur, Sucesión Ismael Morandé, y Javier Errázuriz; Oriente, estero Los Parrones, y Poniente, Sucesión Cáceres y camino "Los Patos". Parte de esta propiedad carece de regadío y desea darle el riego necesario, extrayendo aguas de los derrames que salen de la propiedad de la Sucesión Morandé y las que salen del estero Caletén, ubicado en la comuna de Peralillo, departamento de Santa Cruz. Necesito quince litros de agua por segundo, para regar dos potreros de la propiedad anteriormente deslindada, uno de ellos de una superficie de doce hectáreas y media, y de once hectáreas el otro. Se necesitan tres bocatomas para captar el agua: una de ellas ubicada a 120 metros al Oriente del fundo de la Sucesión Morandé y señalada en el plano con la letra A.; la otra a cincuenta metros al Norte del mismo fundo y señalada en el plano con la letra B; y, finalmente, la tercera, a trescientos metros al Norte del deslinde: Norte del fundo ya dicho. De estas bocatomas se derivarán dos caudales: uno de ellos de 1.875 metros de longitud y que servirá para conducir las aguas que regarán el predio de once hectáreas; el otro canal tendrá una longitud de novecientos metros y servirá para conducir las aguas que van a regar el potrero de 12 hectáreas y media. Acompaño los siguientes documentos: Un estudio preliminar de las obras en duplicado, estudio que consta de planos de las obras proyectadas y de los terrenos por regar a escala 1.10.000 con puntos de referencia conocidos; una memoria explicativa de las obras, y, finalmente, comprobante de ingreso en la Tesorería de Santiago N.o 12.0625, de fecha 20 de julio recién pasado. Por tanto, de acuerdo con lo dicho, mérito de los documentos acompañados y lo dispuesto en los artículos 20 y 21 del Decreto-Ley N.o 160; Decreto N.o 403, de 25 de abril de 1916 y Decreto de fecha 23 de enero de 1920, a V. S. pido se sirva tener a bien conceder una merced de agua de quince litros por segundo para el regadío del suelo anteriormente indicado y sobre aguas que se captarán de los derrames que caen del fundo de la Sucesión Morandé y del estero Cañaten, ubicados en la comuna de Peralillo, departamento de Santa Cruz.— (Fdo.): Arturo Palma.— Providencia: Santa Cruz, 7 agosto de 1946. Vistos: la solicitud presentada: teniendo presente las facultades que se confiere el Artículo sexto del Reglamento para la concesión del uso de Mercedes de Agua, para regadío. N.o 33. Decreto: Publíquese por tres veces consecutivas y por cuenta del interesado, en un periódico de la cabecera de la Provincia, en uno de la cabecera del Departamento, y en uno de Santiago.— Anótese, comuníquese y publíquese.— Nibaldo Mujica Rubio, Gobernador.— Eduardo Urzúa Casas Cordero, Secretario Suplente. Lo que trascribo a Ud. para su conocimiento y fines consiguientes.— Saluda atentamente a Ud. 26 Agt.

BOMBAS

SEGUNDA COMPAÑIA DE BOMBEros de Quinta Normal.— Por orden del Capitán, cito a la Compañía a ejercicio para el viernes 23 del presente a las 21.30. Uniforme de trabajo.— El Ayudante. 23 Agt.

OCTAVA COMPAÑIA DE BOMBEros. La Unión es Fuerza. Cítase a la Compañía, a ejercicio para el viernes 23 del presente, a las 21.45 horas. Punto de reunión: El Cuartel. Uniforme de trabajo.— El Ayudante. 23 Agt.

11.a COMPAGNIA POMPIERI "POMpa Italia". Italica Gens. D'ordine del sig. Capitano cito la Compagnia ad esercizio per Venerdi 23 corr. mese alle ore 21.30. Punto di riunione il Quartiere. Tenuta di lavoro —L'Aiutante. 23 Agt.

CUERPO DE BOMBEROS DE QUINTA Normal.— Segunda Compañía "Voluntad y Sacrificio".— De orden del señor Director, cito a reunión extraordinaria de Compañía para el miércoles 21, a las 21.30 horas. Tabla: Asuntos de importancia. Asistencia obligatoria.— El secretario. 21 Ag.

SEGUNDA COMPAÑIA DE BOMBEros de Quinta Normal. De orden superior cito, para el domingo 25, a las 9.30 hoas, para elecciones de oficiales generales. Se encarece la asistencia y puntualidad en la hora.— El Secretario. 25 Agt.

SERVICIO DIARIO DE MICROBUSES

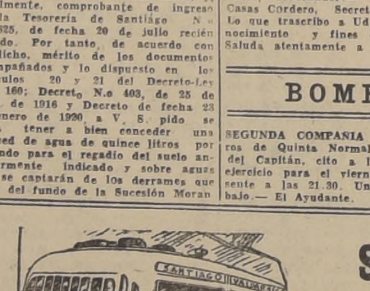

SANTIAGO - VALPARAISO

ALFREDO GOMEZ FREITAS.
INFORMES Y RESERVAS DE PASAJES:

SANTIAGO:
Avenida Presidente Balmaceda 1128
(costado Estación Mapocho)
TELEFONO 67320

EN VALPARAISO:
AVENIDA ERRAZURIZ 642
Frente Estación Puerto
TELEFONO 4637

Reserve su pasaje con anticipación. — Asientos numerados

LOS AVISOS ECONOMICOS DE "LA NACION"
y el Servicio de Microbuses SANTIAGO-VALPARAISO

le ofrecen la oportunidad de viajar gratis al Puerto, y regreso, los días Miércoles, Jueves y Viernes de cada semana con solamente colocar su aviso económico cualquier día de la semana. Al ordenar el aviso respectivo exija el boleto correspondiente que le da opción a participar en la distribución de estos pasajes.

Lista de avisadores que salieron favorecidos con pasajes que pueden utilizar en los días que se indican:

MIERCOLES 21: CASA UTIL — S. ISIDRO 618.
SEWELL — ESMERALDA 889.
JUEVES 22: CASIMIRES — ALAMEDA 3031.
CASA PAUL — CASTRO 115.
VIERNES 23: PARISIEN — MONEDA 1380.
VASOS JUGO — S. ALFONSO 54

Los pasajes para los días indicados son entregados diariamente en las oficinas de la Empresa LA NACION, de 18 a 19 horas.

DEL INTERIOR

SE PAVIMENTARA CASI EN SU TOTALIDAD, SAN JOSE DE MAIPO

LOS TRABAJOS QUE SE INICIARON ULTIMAMENTE ASCENDERAN A MAS DE UN MILLON Y MEDIO DE PESOS. — CEREMONIA INAUGURAL

SAN JOSE DE MAIPO, 20.— Hace un mes atrás se dió principio por la Dirección General de Pavimentación, a la pavimentación de calzadas en esta ciudad, obra de indudable importancia y que mejorará, naturalmente, la estética de este pueblo, y dará los consiguientes beneficios a los vecinos.

Se invertirán en estas obras alrededor de un millón y medio de pesos, en un lapso de mas o menos cuatro meses.

Los trabajos están siendo supervigilados por Ingenieros de la Dirección General de Pavimentación y se ajustarán a los planos y presupuestos confeccionados por las oficinas técnicas de dicha Repartición.

Se ejecutarán más o menos ocho mil metros cuadrados de pavimento, en este año, y en el próximo año doce mil metros más, con lo que se completará el programa de pavimentación para San José de Maipo y San Alfonso.

Con motivo de la inauguración de estas obras se efectuó a principios del presente mes una ceremonia, en la que con toda solemnidad se procedió a vaciar la primera "palada" de concreto en las obras para la confección de la nueva cinta sobre la calle del comercio en San José de Maipo. Asistieron destacados vecinos de la ciudad y el Alcalde de la Comuna, don Carlos Abarzúa. Inmediatamente después el Contratista señor Raúl Molinare y el Alcalde ofrecieron un almuerzo que tuvo caracteres de especial lucimiento, asistiendo entre otros el Director de Obras Municipales señor José Martínez, el Tesorero Comunal señor Humberto Pérez Aguila, el Teniente de Carabineros señor René Espinoza, el Secretario Municipal don Mario Martignoni e Inspector de Impuestos Internos señor Pereira.

Especialmente invitados a esta ceremonia fueron el Director General de Pavimentación don Carlos Conejeros, el Subdirector don Alberto Fernández y el Ingeniero Jefe de Construcciones don Alfredo González, quienes por obligaciones del servicio, fueron retenidos en Santiago, y se hicieron representar por los Ingenieros Visitadores señores Luis Rojas, Federico Stuven y Julio Julio.— (EL CORRESPONSAL).

Se construirá una vía internacional en Dpto. de Ovalle

UNIRA A ESTA CIUDAD CON SAN JUAN (ARGENTINA)

OVALLE, 20.— Se ha tenido conocimiento que se encuentra prácticamente resuelta la construcción del camino Internacional de Ovalle a San Juan (República Argentina). A este respecto la Sociedad Agrícola del Norte ha emitido un informe en el que consigna que sólo faltan 35 kilómetros de carretera para unirlo con el lado argentino, por el portezuelo El Portillo, que tiene 3,800 metros sobre el nivel del mar. Su costo sería de más o menos ocho millones de pesos.

Dicha sociedad preconiza la necesidad de que el indicado camino sea construído por el Departamento de Ovalle, y no por Elqui, debido a la característica de los terrenos que él atravesaría y que son de gran riqueza y productores de innumerables frutos de fácil mercado en San Juan.

FUNCIONARIO EN VISITA

Dos Oscar Rojas Artega, Visitador de la Dirección de Auxilio Social, ha regresado a Santiago, después de una permanencia de más de tres meses en esta ciudad, en comisión del servicio. Con este motivo un numeroso grupo de sus amigos le ofreció una cordial despedida.— (EL CORRESPONSAL).

MAULE

SE HARA REAPERTURA DEL CANAL CORINTO EN PROV. DE TALCA

CORINTO, 20.— El domingo último tuvo lugar una reunión amplia de agricultores y vecinos de la región para considerar la reapertura del canal Corinto, que permanece cegado desde el cierre del Molino de esta localidad, creando con este motivo una difícil situación a la agricultura y viticultura.

Asistió el Delegado de la firma propietaria del canal señor Fidel Hernández, quien expuso las facilidades que daba por su intermedio el Gerente señor del Río, con el fin de que pudiera ser utilizado el canal para riego de los predios colindantes y necesidades higiénicas de la población.

Se nombró también en esta reunión un directorio que tendrá a su cargo la fijación de aportes en dinero y realización de los trabajos para dejar expedito el canal y boca-toma. El Directorio quedó integrado por las siguientes personas: Presidente, don Luis Olivo; secretario, don Manuel Garrido; tesorero, señor Julio Letelier; Asesor Técnico, señor Fidel Hernández; directores señores: David Olea, Luis Rojas, Humberto Garrido y Santiago Urcelay.

SUICIDIO DE UN INSANO EN CORONEL

MURIO AHOGADO EN EL MAR

CORONEL, 20.— Juan Toro Bello, 35 años, mecánico, domiciliado en esta ciudad, el día 6 del actual se lanzó al mar en el sector próximo a la Aduana. Toro estaba con sus facultades mentales perturbadas desde hace algún tiempo. Su cadáver fué arrojado a la playa algunas horas después y enviado a la morgue. Hace sólo algunos días que, planteamos el peligro a que estaban expuestos los insanos que existen en esta ciudad, y la necesidad de que se oiga a las autoridades que tramitan su admisión en el Manicomio Nacional.

No hace un mes a la fecha, desapareció de su hogar, para no volverse a encontrar hasta la fecha, otra muchacha, también afectada de trastorno mental y se presume su muerte perdida en los bosques vecinales.

ATROPELLO DE UN MENOR

En la mañana del día 16, fué atropellado por un convoy de carga del Ferrocarril de Concepción a Curanilahue, el menor Moisés Rivera Martínez, de 10 años, causándole la muerte. Ya son muchos los accidentes que se han producido a menores que se dedican a extraer carbón de los convoyes de carga del ferrocarril. Se trata de hijos de gente menesterosa que, posiblemente por este medio, tratan de aliviar su situación hogareña. Por otra parte, hay personas que se dedican a comprar carbón a menores y en esta forma les inducen al hurto de este artículo, con el consiguiente peligro, ya que tienen que sacar el carbón de convoyes en movimiento, burlando la vigilancia sobre ellos establecida.— (FLAVIO ARIEL, Corresponsal).

O'HIGGINS

NOTICIAS DE PELEQUEN

PELEQUEN, 20.— COMPETENCIA DE FUTBOL.— El domingo pasado se principió a jugar la competencia de fútbol por la copa "Alcalde Medina", entre los equipos de Malloa y Panquehue. Después de un equiparado match empataron a dos tantos. El domingo 25 jugarán en la cancha de Pelequén los equipos de Corcolén con Panquehue.

ASEO DE EDIFICIOS.— La Municipalidad de Malloa decretó el aseo de todos los edificios de la Comuna para antes del 12 de septiembre próximo. Los propietarios que no den cumplimiento a esta obligación incurrirán en las sanciones que el Reglamento establece.

NOTICIAS POLITICAS.— Con bastante actividad se está desarrollando la propaganda eleccionaria presidencial.— En esta ciudad hay evidente mayoría para los señores González y Alessandri.— (DELGADO, Corresponsal).

MALLECO

ACTIVIDAD POLITICA EN COLLIPULLI

COLLIPULLI, 20.— Ultimamente estuvo en nuestra ciudad el señor Silverio Brañas, quien vino a organizar los trabajos de la candidatura de don Fernando Alessandri Rodríguez. Constituída la directiva que tendrá a su cargo en ésta los trabajos de elección del candidato señor Alessandri que serán atendidos por los señores Marcelo Manríquez y Eduardo Spoerer, el señor Brañas, regresó a la capital después de haber cumplido con las indicaciones expresas del señor Alessandri.

BAILE EN LA MUNICIPALIDAD.— El centro cultural de Victoria "Gabriela Mistral" ofreció a la juventud de esta localidad un baile popular el que se vió muy concurrido. Durante el mismo los dirigentes del "Gabriela Mistral" presentaron algunos números artísticos los que fueron del agrado de todos los concurrentes.

ASCENSO.— El Ministerio del Interior por Decreto N.o 4,205 ha ascendido al grado inmediatamente superior al Administrador de Correos y Telégrafos del Departamento de nuestra ciudad, don Benjamín Villarroel, quien continuará prestando sus servicios en la misma oficina. Por esta razón ha sido muy felicitado por sus superiores y amigos personales.— (CORRESPONSAL).

COQUIMBO

26,443 PERSONAS TIENEN DERECHO A VOTO EN COQUIMBO

LA SERENA, 20.— Por datos proporcionados oficialmente por la Dirección General del Registro Electoral, en la Provincia de Coquimbo, tienen derecho a voto, en las próximas elecciones presidenciales del 4 de septiembre 26,443 personas, distribuidas en la siguiente forma:

La Serena	4,908
Coquimbo	5,303
Elqui	2,072
Ovalle	7,561
Combarbalá	1,538
Illapel	5,061
TOTAL	26,443

El total de estos electores comprende 261 Registros.— (EL CORRESPONSAL).

Chillán precisa la adquisición de una ambulancia

NO SE CUENTA CON MEDIOS PARA EL TRANSPORTE DE ENFERMOS

CHILLAN, 20.— Motivo de acerbas críticas a los Servicios de Beneficencia de esta ciudad, ha sido el hecho de carecer de un coche ambulancia para el traslado inmediato de accidentados o enfermos graves.

En innumerables ocasiones se ha producido el caso de que enfermos graves, han tenido que quedarse en sus casas por falta absoluta de este elemental medio de transporte médico.

Se tiene conocimiento que existe un coche ambulancia que por su mal estado no funciona, lo que ha motivado ya serios reclamos del público.

Este hecho aparentemente no tiene justificación ya que la Junta de Beneficencia local dispone de centenares de miles de pesos empozados, provenientes de sus rentas y de la conversión a moneda nacional de parte del legado de la señora Marín.

La opinión pública reclama para los servicios hospitalarios la adquisición de una ambulancia a la brevedad posible.— (EL CORRESPONSAL).

BIO-BIO

UN CONSERVATORIO MUSICAL SE CREARA EN LOS ANGELES

LOS ANGELES, 20.— Un numeroso y selecto grupo de vecinos de esta ciudad, se encuentra empeñado en la realización de un sentido anhelo, cual es la creación de un Conservatorio Musical, semejante a los que existen en diversas otras capitales de provincias, como Chillán, Concepción, Temuco, Valdivia, etc.

Cooperará en esta cruzada de arte el eximio compositor y maestro Tadeuz Goresky, pianista polonés de vastísima cultura de fama y renombre bien cimentado.

Todos los círculos intelectuales y artísticos de la ciudad han ofrecido su concurso para esta iniciativa, la que, seguramente tendrá el éxito que se merece.

Tenemos conocimiento también que las autoridades administrativas y municipales aportarán su valioso apoyo a esta idea. Sugerimos la idea de que se designen comisiones especiales para la recolección de fondos y al mismo tiempo para que impetren de los Poderes Públicos la ayuda que sea necesaria.— (EL CORRESPONSAL).

OPORTUNIDADES DE TRABAJO

El Departamento Nacional de Colocaciones de la Dirección General del Trabajo ofrece las siguientes vacantes de empleo:

1 Caldedero; 1 Mecánico de banco; 30 obreros fábrica de calzado; 1 Estampador de metales; 1 Calador de metales; 5 Oficiales carpinteros mueblistas; 1 Matrimonio, ella cocina, él mozo comedor; 1 Mecánico cepillero; 2 Maestros para fábrica de fideos; 7 Carpinteros mueblistas; 10 Tejedoras de seda; 10 Obreros sastres civiles y militares; 1 Cajista; 5 Aparadoras; 5 Bobinadoras; 1 Urdidora; 8 Costureras; 10 Cocineras; 8 Empleadas para el servicio de la mano; 8 Empleadas para todo servicio; 2 Niñeras.

Pueden los interesados solicitar estas disponibilidades de ocupación, presentándose de 9 a 12 y de 15 a 17 horas, en la Oficina de calle Marcoleta 90, con el carnet de identidad al día y sus antecedentes de trabajo.

VIDA SOCIAL

MISAS.—

El 22 del presente, 2.o aniversario del fallecimiento de don Ricardo Ríos Thurn, se oficiarán misas por el descanso de su alma en la Basílica de la Merced a las 8, 9 y 10 horas.

EN MEMORIA DE LA SEÑORITA INES INFANTE GARMENDIA.—

La Asociación General de Visitadoras Sociales del Estado y de la Escuela de Servicio Social de la H. Junta de Beneficencia, invitan a las Visitadoras Sociales y amigas a una misa que se celebrará mañana a las 9 horas en la capilla de la Vera Cruz (calle Victorino Lastarria), en memoria de la señorita Inés Infante Garmendia, Visitadora Social, fallecida recientemente en Barcelona.

NACIMIENTOS.—

Han nacido:

Una hija del señor Rafael Valdés Balmaceda y de la señora Carmen Guilisasti de Valdés.

—En Clínica de Maternidad Tarnier:

—Gemelas del señor José Beya Pons y de la señora Natalia Bravo de Beya.

—Una hijita del Teniente 1.o de Aviación señor César Ruiz Danya y de la señora Sonia Asmussen de Ruiz.

—Una hijita del doctor señor Roberto Raggio y de la señora R[illegible] zini de Raggio.

LEGACION DE C
LOVAQUIA.—

Las oficinas d
ria de la Legación
lovaquia han sido
a Avenida Provi
piso 4.o, teléfono N.o

BELLAS ARTES.—
EXPOSICION DEL
RODOLFO PINTYE

Entusiasmo ha
inauguración de
de Cuadros al Ol
guido pintor h
Pintye, que se ve
en la Sala de Arte
Chile, Huérfanos
so, y a la que ha
tiendo una numero
cia de personalid
tro ambiente social
Ha llamado es
atención sus vali
las tierras magall
son sus nevados y
cerros de la región de
escarchados lagos de
Fuego, sus fantástic
ros y sus originale
farellones.
Completan esta
posición pictórica
retratos de damas
ciedad, marinas
puertos, figuras y
La exposición del
tye permanecerá a
blico hasta el sábado
na en curso a las

MUSICA

LA TEMPORADA LIRICA

Se nota en todos los círculos artísticos y sociales, sin excepción, un interés extraordinario ante los anuncios que se han venido haciendo sobre la próxima temporada Lírica Oficial, que está llamada por todos conceptos, a igualarse con las mejores que se han hecho en nuestro país. Hoy quedará resuelto definitivamente el elenco y repertorio de esta Temporada Lírica, para cuya realización el empresario don Renato Salvati ha [illegible] y superar, una enorm de dificultades deri cho ya notorio, que hay dera competencia entre grandes centros líricos do por contratar a favoritos, entre los raban varios de los a actuar entre nos nombres, una vez pu brán de deparar una sorpresa al público ópera.

DAVID VAN VACTOR DIRIGE EL VIERNES

El viernes a las 18,45 horas tendrá lugar en el Teatro Municipal el segundo y último concierto del distinguido director norteamericano David Van Vactor, maestro que obtuviera un señalado éxito como director y como compositor en el concierto del viernes pasado.

Este concierto será con un programa formado exclusivamente por obras en primera audición, de tanto interés como "Undertow", la obra del moderno compositor norteamericano William Schumann y las "Danzas sinfónicas" de Paul Hindemith, autor de la mayor significación dentro de la música contemporánea.

La Orquesta Sinfónica de Chile, bajo la dirección del maestro Van Vactor, estrenará, asimismo, la Sinfonía en Si Bemol Mayor de Ernest Chausson, compositor de fines de siglo pasado cuya sinfonía es una verdadera novedad para nuestro público, y la "Suite grotesca", del compositor nacional Alfonso Letelier.

Las entradas para este concierto se encuentran en venta en boletería del Municipal. Hasta el momento hay mucha demanda de localidades, y quedan escasas entradas fuera del abono. La reserva se atiende desde las primeras horas.

EL 2.o CONCIERTO DE LA SEMANA FOLKLORICA

El sábado a las 15 horas se efectuará en el Teatro Municipal el segundo concierto de la Semana Folklórica organizado por el Instituto de Extensión Musical, el Instituto de Investigación del Folklore Musical y el Departamento de Cultura y Publicaciones del Ministerio de Educación.

Este concierto presentará en una forma muy novedosa y fiel al original, Música Aires tradicionales de Chile y Danzas del Siglo XIX. Dire co de esta presenta nocido compositor dedicado a la inve folklore araucano años, Carlos Isamitt "Aires tradicionale cos", ha dirigido e investigación el genio Pereira Salas Tradicionales han das por Australia sentan un interesant auténtico Santiago

Las entradas pa ordinario concierto tran en venta en valor es de $ 25 pl tea alta, $ 15 balc teatro y $ 5 galería

HOY SE DA EL BALLET "COPPELIA"

A las 18,45 hora efectuará en el Tea pal la última repres Ballet "Coppelia", po to de la Escuela de Instituto de Extensi en un programa que además la "Danza tores", de la ópera Vals Dúo de la ópe Polka de Shostakovi Solari-Patricio Bunst llet de la ópera "Cap "Coppelia" ha alcan representaciones an éxito sin precedente motivo la Escuela de debido continuar esta ciones a fin de dar o que todo el público pueda ver esta obra sea retirada de ca la presentación de llets.

Las entradas para ma función de "Coppe cuentran en venta des na de hoy en la bole Teatro Municipal. Qu sas entradas disponib

TRIBUNALES DE JUSTICIA

MOVIMIENTO DE AYER

CORTE DE APELACIONES

Primera Sala. Relator señor Muñoz.

1 S. Santandreu con C. Domínguez, alegatos pendientes; 5 M. Plaza y otros con G. Pérez y otros, confirmada. Las demás no vistas o suspendidas. Agregada: c| A. González y otro, confirmada. Fallada del acuerdo: el J. Hood, confirmada con declaración.

Segunda Sala. Relator señor Rivera.

1 C. Terpelle, recurso de hecho, ha lugar; 2 V. Lobo con FF. CC del Estado, confirmada; 4, 5, 6, 7 9, 10, 11, 12 sin Tribunal; 13 V Silva con P. Molina, confirmada; 14 C. Gaete con E. Becker, confirmada. Las demás suspendidas. Agregada: c| A D., aprobada. Falla ta: 4 sobreseimien les, aprobados.

Tercera Sala. Rel Velásquez.

1, 3 y 4 sin Tribu llo con Fisco, confi B. Carvajal con confirmada con d T. Vignes con R. dada completar; 10 dola con J. Arias Las demás no vista das. Agregada: c| J. firmada. Alegaron Carlos A. Ruiz con la 9 don Raúl Mo

Cuarta Sala. Rel Eyzaguirre.

3 c| E. Canales y do. Las demás no pendidas. Agregad zuela y otro, confirm da del acuerdo: fa. Dcia. H. Guerra

Quinta Sala. Rel Olate.

1 E. Cristi con L. acuerdo; 3 R. Port Portales, suspendid in Tribunal. Las de tas o suspendidas. acuerdo: Partición otro, confirmada.

Sexta Sala. Relator donado.

1 R. Undurraga c| R. acuerdo. Las demás suspendidas. 9 Falla do: J. Guerra c| H. firmada. Fallados sobreseimientos tempo bados.

TRES NOTICIAS DEL MIN. DEL INTERIOR

El Ministerio del Interior dió curso ayer a los siguientes decretos:

Autoriza a la Municipalidad de Puchuncaví para que efectúe el cobro de contribución adicional del 1 por cien sobre el avalúo de los bienes raíces de dicha comuna a contar desde el 1.o de enero de 1947. El producto de esta contribución deberá invertirse en la instalación y mantenimiento del servicio eléctrico de la misma comuna.

—Autorízase a don Carlos Bezar Aceituno para transferir al señor Pedro Silva Cornejo, la concesión de que disfruta para explotar el servicio público eléctrico de Placilla, que la había obtenido por transferencia hecha en su favor por doña Marta Suárez de Martínez, autorizada por decreto N.o 2,795, de fecha 19 de mayo de 1942 del Ministerio del Interior y reducida a escritura pública a 9 de diciembre de 1942.

—Agrega el siguiente inciso al artículo 4.o del Reglamento de la ley N.o 7,739, de 28 de enero de 1944, sobre ejecución en los inmuebles de propiedad de compradores de sitios a plazo o dueños de mejoras, de instalaciones gratuitas de agua potable y alcantarillado aprobado por decreto N.o 4,593, de 31 de octubre de 1944, del Ministerio "En los casos en que ble donde se teng la instalación, no pieza adecuada para artefactos sanitarios construir como parte taria de la instalac ría con cargo al P seta para tal objeto mensiones y calidad ce la Dirección G Servicios de Agua cantarillado, cuyo drá exceder de un por ciento del pre de la respectiva inst micilaria".

La Señora Rebeca Steck Schencke de Schulz.-

Una existencia noble, que supo llenar cumplidamente su misión de madre y de esposa, se ha extinguido con el fallecimiento de la distinguida dama señora Rebeca Steck Schencke de Schulz ocurrida en Santiago después de prolongada y penosa enfermedad que ella supo sobrellevar con cristiana resignación.

Fué la señora Steck de Schulz uno de esos seres privilegiados cuya infinita bondad supo prodigarla sin reticencias a quien precisara de su ayuda y de sus consejos. En su hogar, donde supo volcar todas sus ternuras de madre y de compañera incomparable, fué modelo de virtudes donde se rindió culto a honrosas tradiciones.

Unida en matrimonio al conocido industrial don Federico Schulz residió por muchos años en la ciudad de Valdivia en cuya sociedad supo conquistarse un sitial de preferencia y generales afectos a que la hacían acreedora su proverbial simpatía, su cultura y las virtudes que adornaban su espíritu.

La señora Steck de Schulz ha cerrado los ojos a la luz de la vida rodeada del cariño de su esposo y de sus hijos, a los 73 años de edad, dejando una huella luminosa de su paso por el mundo.

Esta desgracia enluta a respetables hogares de Santiago y del sur, entre ellos los de sus hijos don Carlos Schulz Steck, Director del Departamento de Abastecimiento y Transporte del Comisariato de Subsistencias y Precios; don Juan Schulz Steck, prestigioso hombre de negocios de Concepción, y de sus hijos políticos el doctor don Juan Cáceres y señores Eduardo Springmuller, Juan Messina y Sydney Oliver Beazer.

Los funerales de la señora Steck de Schulz se efectuaron ayer en el Cementerio General con numerosa y selecta concurrencia.

BAUTIZO.—

Ha sido bautizada Julita Baeza, hija de don Carlos Urzúa Prado y de la señora Julia Baeza de Urzúa. Fueron sus padrinos don Luis Smith Miller y señora Rosa Garcés de Smith.

EL ESPECTACULO de HOY TARDE y NOCHE

4 ASES Y UNA CORINGA.
DOLORES Y FERNANDEZ
AIDA SALAS
MANOLO GONZALEZ
SONIA Y MYRIAM
ALICIA DUNCAN
RAFAEL DEYON

ORQUESTAS:
CASANOVA,
con BUDDY DAY y JACK LINEN
Pianistas: F. WOELDER y A. MENDEZ.
Batería: TULIO AGUAYO

HORARIO DEL "CASANOVA"
De 5 a 7. Té y Espectáculo.
De 7 a 9. Aperitivo con baile.
De 9.30 a 11.30. Comida (Dinner Danzant).
De 11.30 a 5 A. M.: Boîte y Espectáculo

PRESENTAMOS ESTOS ARTISTAS SIN ADJETIVOS. BASTAN SUS NOMBRES Y EL DE
Casanova
HUERFANOS 837
TELEFONO 30121

¡AHORA!
CREMA DESODORANTE DE DOBLE ACCION

ARRID EVITA MANCHAS Y OLOR EN LAS AXILAS
SIN IRRITAR LA PIEL

Arrid le ofrece una doble protección contra el desagradable olor del sudor. Resguarda a usted contra el mal olor, y a la ropa contra las manchas. Arrid es un desodorante de delicada fragancia, con la fina textura de una crema de belleza. Se desvanece instantáneamente en los poros . . . surtiendo efecto inmediato. Con Arrid puede usted despreocuparse por completo, y divertirse a sus anchas, dondequiera que esté—sin tener en cuenta el calor. Proteja su juventud y encanto con Arrid. Empiece a usarlo hoy mismo.
Tamaños $30.00, $40.00 y $10.00

ARRID
El Desodorante Que Más Se Vende

A LAS OFICINISTAS DEL CENTRO SANTA TERESITA.—

Hoy día, a las 19 horas, en Agustinas 1480, se llevará a efecto la primera de las conferencias que sobre el tema "Derechos Políticos de la Mujer" dictará el señor Santiago Brurón.

COMIDAS.—

Hoy se efectuará en el Club de la Unión la comida que sus amigos ofrecen al señor Jaime Bulnes Sanfuentes, con motivo de su próximo matrimonio. Las adhesiones se reciben en la caja del Club.

—El señor Alfonso Bardelli ofreció en el Club de la Unión una comida al Excmo señor Manuel Gallagher, ex Canciller del Perú, de paso en ésta para Buenos Aires.

—El sábado 24 del presente se efectuará en el Club de la Unión la comida para despedir de su vida de solteros a la señorita María Elena Ovalle y al señor Enrique Peña Riesco.

Las adhesiones se reciben en la caja del Club.

MATRIMONIOS.—

Han concertado su matrimonio:

La señorita Clary Tuschaens Cabrera con el señor Guillermo Mardones Verdugo. Hicieron la visita de estilo el señor Luis Mardones Oteiza y la señora Teresa Verdugo de Mardones.

—La señorita Elena Barahona Rivera con el señor Fernando Riera Bauzá. Hizo la visita de estilo el doctor señor Melchor Riera Bauzá.

—En Viña del Mar, la señorita Nana van der Schelden Tack con el señor José Esponda González.

—La señorita Ana de la Plaza Gumucio con el señor Raúl Urzúa Riveros.

—La señorita Elena Torres con el señor Teodoro Martínez.

Hizo la visita de estilo el señor Teodoro Martínez Sepúlveda y señora Gretel Norech de Martínez.

—En Valdivia, la señorita María Cristina Lopetegui Bustos con el señor Osvaldo Bittner von Bischoffshausen.

Hizo la visita de estilo la señora Elisa von B. de Bittner.

—El 8 de septiembre próximo contraerán matrimonio don Jorge Contesse con la señorita María Urzúa Mardones.

—Por duelo reciente que aflige al señor Alfonso García de la Calle, su matrimonio con la señorita María Lawrence Becker, que debía celebrarse el 24 del presente mes de agosto, se postergará hasta el 14 de septiembre próximo, celebrándose la ceremonia privadamente.

VIAJEROS.—

De Talca, la señorita Ester Ibáñez Letelier, el Dr. señor Esnesto Prieto Trucco, señora Rebeca Díaz de Prieto y familia; don Antonio Lacalle, señora Blanca Soza de Lacalle y el señor Sergio Prieto Trucco, señora Olga Lacalle de Prieto y su hijo Ricardo.

—Han regresado de las Termas de Panimávida los señores don Enrique Barbosa Baeza y señora; don Julio Bustamante Pinto y señora; don Armando Hamel y señora; don Alberto Schade, don Pablo de Goyeneche, don Julio Lavín Urrutia y señora, don Luis Aurelio Pinochet, don Oscar Garcés y don Hernán Talavera Larraín.

—A Talca, don Oscar Garcés Silva.

—Al mismo punto, don Diego Molina Letelier.

—A su fundo en Parral, el señor José Urrutia de la Sotta y señora Memé Spoerer de Urrutia.

—Restablecido de la enfermedad que lo aquejó, mañana se trasladará a Antofagasta don Manuel Ilabaca G., acompañado de su esposa, señora Lila Herrera de Ilabaca.

—A San Carlos, la señorita Elena Tapia Cruzat.

—A Bulnes, el señor Armando Muñoz Villalobos.

—Procedente de Quillota, el señor Rogelio Castañón.

EN EL HOTEL CARRERA.-

Asistentes a la comida ofrecida la noche del lunes último en el Hotel Carrera, en honor del profesor señor Alejandro Lipschutz, con que lo despidió de Chile un grupo de sus relaciones por su próximo viaje al extranjero. Especialmente invitado asistió el Excmo. señor Embajador de la Unión Soviética, señor Dimitri Zhukov.

El Doctor Caballero.-

¡Cuán difícil es guiar la pluma cuando el espíritu se siente embargado de honda y sincera emoción! Nuestro afán consiste hoy en la ardua tarea de trazar los perfiles exactos de una recia personalidad, cuyos contornos cobran caracteres excepcionales con su inesperada partida. Es lo que nos ocurre con el doctor don Amable Caballero.

Larga, como su vida que consagró a la Patria y a los suyos, es la historia de su rica existencia. Lástima que el egoísmo de los hombres sólo permita hacer justicia plena a los espíritus selectos cuando ellos nos han abandonado.

Sin embargo, el doctor Caballero puede descansar feliz. Desde su morada eterna, allá en el infinito, puede contemplar con orgullo su obra. No sólo deja un hogar digno que honra su memoria y lo recuerda con cariño, sino también legiones ciudadanas que, por generaciones, venerarán su nombre y lo saludarán con reconocimiento y admiración. Verá a su Patria saludarle con cariño y colocarle con emoción sincera en el altar privilegiado que ella reserva para sus mejores hijos.

Porque el país sabe lo que le debe al doctor Caballero Sabe que su existencia se identifica con los días heróicos de las grandes luchas sanitarias, en que la medicina, por sus escasos medios y por sus sacrificios sin fin, significó como nunca un auténtico y verdadero apostolado.

Retrocedamos un poco en el tiempo y repitámosnos en nuestras mentes lo que solían contarnos nuestros padres, de esos días inolvidables y tremendos en que Chile fué azotado por aquellas plagas epidémicas, que aún hoy, tan lejanas, no dejan de causarnos horror.

El estado incipiente de la medicina comparado con los portentosos progresos de nuestros días; la ninguna organización sanitaria, frente a los organismos permanentes que hoy tenemos, hacía que las situaciones de emergencia que el país debía enfrentar quedarán entregadas exclusivamente a la energía, competencia y abnegación del cuerpo médico.

Y de entre estos servidores destaca de modo preferente la persona del doctor don Amable Caballero. Y en el ejercicio de su apostolado de bien público hizo gala de tal número de variadas virtudes, complementarias de su competencia profesional, que podría decirse de él que llevaba escrito en su propio nombre (Amable Caballero). la síntesis perfecta de su alma excepcional.

Junto al médico que llevaba la medicina curativa iba el padre prodigando afecto bondadoso e iba el apóstol predicando con su ejemplo la solidaridad y la ayuda mutua entre los hombres.

Eran los tiempos aciagos en que Chile sufría sucesivamente los arteros golpes de la viruela, la peste bubónica el cólera, y tantas otras calamidades. No hubo hogar, en la ciudad como en el campo, en la montaña y en la pradera, que no fuera alcanzado por tan terribles plagas venidas del extranjero. La mortandad era pavorosa y la familia chilena se iba desintegrando lenta y fatalmente en la desesperanza y en el desconsuelo.

Un hombre se destacó en medio de ese cuadro de incertidumbre y desolación, poniendo al servicio de sus semejantes su ciencia, su abnegación y su fe: el Dr. Amable Caballero.

Con peligro inminente de su vida, desafiando la muerte a cada paso, luchando con la incomprensión y el miedo, recorrió la Patria de norte a sur, pueblo por pueblo, organizando el combate contra el mal y dando ayuda médica al enfermo. Llegó un momento en que el Supremo Gobierno puso en sus manos todo el poder necesario para atacar las epidemias. Era el árbitro supremo en materia sanitaria, y sus órdenes llegaban perentorias a los más apartados rincones del país. Y cosa increíble: este hombre extraordinario e incansable no rehuía el peligro. El día menos pensado se aparecía en un lugar y en otro, y siempre donde el mal arreciaba, para supervigilar personalmente el cumplimiento estricto de sus órdenes.

Trabajaba codo a codo con el personal bajo su mando, levantando la fe, repartiendo conformidad en la desgracia, ayudando económicamente a muchos y prodigando afectos sinceros a todos...

Así nació nuestra experiencia sanitaria, que dió vida más tarde a los organismos técnicos de hoy. Y así, al amparo del brazo vigoroso del Dr. Caballero y al cuidado de su alma noble y pura, se salvaron muchas vidas de chilenos.

Por eso, cuando necesitó retirarse a un descanso merecido, el Congreso Nacional le reconoció, por la unanimidad de sus miembros, el tiempo que le faltaba para su jubilación.

Su partida pone un ¡alto! en nuestras diarias tareas. Recordemos una vez más, para que nunca se nos borre, su figura patrialcal, la que todos conocimos, la de sus últimos años. Sus pasos cortos y pausados; su mirada limpia y serena, reflejo de un alma grande; todo parecía querer perderse lentamente en la lejanía, cual si él quisiera recorrer de nuevo y a solas el camino de esas sus glorias que ganó a destino en la limpia forma de un guerrero cruzado. Es que en su humilde modestia no podía sino parecerse a las flores de nuestros campos, que esconden su fragancia y su hermosura, porque no saben de halagos y desprecian las vanidades.

Por eso hoy, cuando la luz de su existencia se ha apagado para siempre, nos inclinamos reverentes ante sus restos mortales, y nos asociamos conmovidos al dolor de los suyos, porque él se ha llevado con su alma un algo de todos nosotros, camino del Más Allá.

Eduardo Plaza de los Reyes.

PASAJEROS VIA "AIR FRANCE.—

Por el cuadrimotor Douglas D. C. 4 "Skymaster", de la Air France, se dirigen hoy desde Santiago a París, las siguientes personas: don Carlos Wismer Huber; señora Gertrudis Donzter de Wismer; Sr. León Lehmaun Weil; señora Amelia Chaufeur de Lehmunn señor Guy Clavieres; señora Brunilda Muñoz de Santander y don Carlos Wismer Denzler.

HOY SESIONA EL ROTARY CLUB.—

A mediodía de hoy, en los Salones de Gath y Cháves Ltda., celebrará su sesión semanal el Rotary Club de Santiago, bajo la presidencia de don Ramón Eyzaguirre Gutiérrez.

En esta sesión será recibido por el Club Rotario el socio don Benjamín Cohen, Secretario General Adjunto de las Naciones Unidas, a cargo de la División de Informaciones.

El señor Cohen tendrá a su cargo un interesante tema, relacionado con la organización internacional.

El Rotary Club de Santiago verá con agrado la asistencia de los rotarios de otros Clubes que se encuentren de paso por la capital.

EXPOSICION DE LA CONDESA DE DAMPIERRE

Con todo éxito se inauguró el lunes en los salones de la Casa Muzard, la Exposición de Arte Decorativo Persa y Moderno de la Condesa R de Dampierre, esposa del Excmo. señor Embajador de Francia, y cuyo producto será destinado a los niños chilenos y franceses.

Permanecerá abierta hasta el 29 del presente y se puede visitar de 10 a 13 y de 16 a 19 horas.

EN HONOR DEL MINISTRO DE RELACIONES Y SEÑORA DE FERNANDEZ.—

Con motivo de su próxima partida a Buenos Aires, en donde ha sido acreditado en fecha reciente, el Embajador del Ecuador y la señora de Borrero Bustamante ofrecerán una comida en el Hotel Carrera, en honor del Ministro de Relaciones Exteriores y señora de Fernández.

ENFERMOS.—

1420

Ha sido operada en la Clínica Santa María la señorita Eliana Palma Villarroel.

—Enferma la señora Marina Barrios de Munita.

MATERNIDAD
"LUISA KAPLAN"
ARTURO PRAT N.o 139
TELEFONO: 83128
PERMANENTE
SERVICIO MEDICO

BODAS DE PLATA.—

6

José Herrera y Amelia Osses de Herrera celebran sus bodas de plata hoy 21 de agosto.

EN EL CRILLON.—

Hoy se efectuará, a las 17.30 horas, el té que un grupo de sus amigas ofrece a la señora Rebeca Tornero de González, con motivo de su partida a Londres.

Las adhesiones se reciben en la caja del hotel Crillon

—El viernes 23 del presente, a las 18 horas, se ofrecerá en el hotel Crillon una manifestación a la señora Inés Pedrasa de Leiva, quien después de varios años de ejercicio profesional se retira de su cargo de Supervisora de la Escuela de Servicio Social de la Beneficencia. Sus compañeras de trabajo y alumnas desean en esta forma manifestarle su afecto. Las personas que deseen adherir pueden hacerlo en el hotel Crillon.

El Sr. Alberto Estévez Gazmuri.-

Profundo sentimiento de pesar ha producido entre sus relaciones y quienes apreciaron su bellas cualidades, el fallecimiento del distinguido caballero don Alberto Estévez Gazmuri, acaecido en esta capital tras prolongada dolencia.

El señor Estévez Gazmuri sirvió primeramente, por largos años, en la Intendencia General del Ejército y, más tarde, en la Beneficencia Pública, donde desempeñó el cargo de Administrador de los Talleres de la Casa Nacional del Niño. En todas estas funciones evidenció especiales condiciones de preparación ecuanimidad y esfuerzo, que le conquistaron general respeto y estimación.

Hijo del señor Ramón Estévez y de la señora Elena Gazmuri, contrajo matrimonio con la señora Josefina Yávar, con quien formó un hogar que fué ejemplo de virtudes y de enseñanzas.

Su fallecimiento ha significado un doloroso golpe para los suyos y cubre de luto a prestigiosas familias de nuestra sociedad.

En el Hotel Carrera.-

En honor de la señorita Raquel Silva Renault.— Un grupo de sus amigas le ofrecerá una manifestación el sábado 24 de los corrientes, como despedida de su vida de soltera.

La lista de adhesiones está en la caja central.

Manifestación ofrecida por el Bando de Piedad de Chile. Con motivo de celebrar el 27.o aniversario de su fundación esta institución ofrecerá el próximo sábado una manifestación en el Hotel Carrera.

Tea-bridge en el Hotel Carrera a beneficio del Ropero del Hospital de Niños Roberto del Río.— El Hospital de Niños "Roberto del Río", tiene organizado un ropero, que es mantenido y dirigido por las señoras de los médicos que trabajan en dicho hospital.

Con el fin de allegar fondos y poder atender en mejores condiciones el Ropero, este grupo de señoras ha organizado un tea-bridge que se llevará a efecto el 8 de octubre en el Hotel Carrera.

Sea generoso ayudando a mantener esta obra. Reserve su mesa dirigiéndose a las siguientes personas:

Luz Heins de Johow, fono 40315, Amanda Roldán de Infante, fono 64695, Irene Frei de Cid, fono 67892, Rudi García de Otte, fono 69756, y Gabriela Echeverría de Noé, fono 40188.

A LA COLONIE FRANCAISE.—

Le Comité du Foyer de Jeunesse Francaise invitent les francais et sympathisants á s'inscrire au diner offert le Samedi 24 Aout á 21hrs. á la Maison de France á notre camarade Mr. Paul Lhorente á l'occasion de son depart en France.

Nous proffiteront de cette reunion pour feter l'anniversaire de la liberation de Paris.

S'inscrire au Cercle Francais avant Vendredi soir, prix du couvert $ 45, les dames sont également conviées.

FALLECIMIENTOS.—

Recientemente ha dejado de existir en Castro el respetable vecino de esa ciudad don Gabriel Bórquez Pérez, vinculado a antiguos y respetables hogares de Chiloé.

Fué un hombre de trabajo, tesonero y activo. Gozó, por ello, de merecido prestigio en los círculos en que le tocó actuar. Su fallecimiento cubre de luto a conocidas familias del sur del país.

—A consecuencias de un accidente ha dejado de existir en Valparaíso la respetable dama señora Claudina Bascur de Romero.

¡QUE YA NO ES HORA DE COMPRAR
SOBRETODO...?
BUENO. TIENE UD. RAZON: ENTONCES VENGA A BUSCAR SU TRAJE

1809

YA ESTAN A LA VENTA LOS NUEVOS MODELOS DE
PRIMAVERA
¡Y HAY QUE VER QUE MODELOS! VISTEN BIEN Y SON BARATOS

AMBOS para caballeros, terminados con una selección de telas y coloridos de gran moda, modelos de elegantes líneas que visten muy bien, $ 1.020 y $ 970

TRAJES para caballeros, confeccionados con casimires de primera, fantasías modernas, entretelas y forros de óptima calidad, perfección en todos sus detalles, $ 1.725 y $ 1.215

SEGUIMOS VENDIENDO NUESTROS
SOBRETODOS
AL COSTO
PARA NO GUARDARLOS

LA CASA QUE VENDE MAS BARATO EN CHILE
Casa Garcia
ALAMEDA ESQUINA DE AVDA. ESPAÑA

UNIVERSIDAD CATOLICA DE CHILE
CANDIDATURA PRESIDENCIAL
FERNANDO ALESSANDRI RODRIGUEZ

Los estudiantes Agrario-Laboristas, Liberales, Radicales e Independientes de la Universidad Católica de Chile, conscientes de la alta misión que les cabe en los difíciles momentos de crisis moral a que se ve precipitada nuestra Nación, e inspirados en los sanos principios de honradez y rectitud, de los cuales jamás nos hemos apartado, y teniendo siempre presente el interés y bienestar nacionales, nos hacemos el firme propósito de identificar al máximum los trabajos electorales encaminados a asegurar el triunfo de nuestro candidato, señor Fernando Alessandri Rodríguez, para cuyo efecto nos hemos constituído en los siguientes comités, que representan las diversas tendencias políticas que apoyan dentro de la Universidad Católica, a don Fernando Alessandri Rodríguez.

COMITE EJECUTIVO COORDINADOR

Rubén Díaz N.,
Renato Ríoseco J.
Julio Güemes B.
Rolando Garrido A.

PARTIDO LIBERAL

Pte. Renato Ríoseco J.
Sec. Enrique Sazie F.
Dirc. Alberto Vial L.
Horacio Fabres R.
César Frigerio C.
Eduardo Bacquet.

Part. AGRARIO-LABORISTA

Pte. Rubén Díaz N.
Sec. Sergio Vásquez B.
Dirc. Raúl Maldonado S.
Juan Echavarri O.
Miguel A. Barassi
James Holger.

RADICALES

Pte. Rolando Garrido
Sec. Nelson Tarud.

INDEPENDIENTES

Pte. Julio Güemes B.
Sec. René Bandue J.

1147

COMITE INDEPENDIENTE FEMENINO

Pta. Sofía Ibarra Pensa
Sec. Yolanda Soto Picand
Dirc., Mercedes Poossel
Erlinda Valencia
Mirna Calderón.

NOTA: Las adhesiones se reciben en la Secretaría que para nuestro movimiento funciona en Avda. Bernardo O'Higgins 1160.

Guerra de nervios contra los ingleses en Jerusalén

Falsas alarmas de atentados dinamiteros. — Desagrada a judíos la presencia de la Legión Arabe y de tropas transjordanas

JERUSALEN, 20.— (UP). — (Por Eliav Simon).—Los terroristas judíos desarrollaron hoy una guerra de nervios en contra de los británicos haciendo huir rápidamente a la calle a los empleados del correo y de la Corte de Justicia, con llamadas telefónicas simultáneas anunciando que ambos edificios serían volados con bombas.

Todo el personal de esas oficinas regresó minutos más tarde a sus ocupaciones al comprobarse con una prolija búsqueda que no había bombas ocultas en los edificios. Muchos empleados llegaron a su trabajo con zapatillas de tennis para escapar más fácilmente en caso necesario.

Entretanto, un vocero de la Agencia Judía dió a conocer el resentimiento que existe por la presencia de la Legión Arabe y de tropas de la frontera con Transjordania que fueron traídas por los británicos como refuerzos.

El vocero expresó: "Este hecho nos desagrada profundamente. Esas fuerzas constituyen un ejército extranjero que nada tiene que hacer en este país si Transjordania es una nación independiente.

"No podemos tolerar esas fuerzas aquí — por ejemplo, vigilando a nuestras mujeres que son prisioneros políticos — cuando nuestro propio ejército británico de 30.000 hombres, ha sido desbandado".

Anunció también que todos los ex soldados judíos, incluso los comandos pertenecientes a la brigada judía y los paracaidistas "demostrarían su solidaridad con la comunidad semita", en una reunión en masa el próximo jueves en Tel Aviv.

El vocero criticó también a las autoridades locales británicas y señaló que había "evidente desarmonía entre los funcionarios de Londres y Jerusalén". "en tanto los primeros hacen lo que más pueden para llegar a una solución, estos últimos obstaculizan las posibles soluciones y crean dificultades".

Al preguntársele si la Agencia Judía proyectaba realizar contactos con los árabes aquí o en Londres con relación a una posible solución de la cuestión palestina, el vocero explicó: "Los judíos están dispuestos a entablar conversaciones con los árabes de Palestina, pero no reconocen derecho alguno a los Estados árabes vecinos para mezclarse en el problema palestino".

Por otra parte, fuentes árabes informadas predijeron hoy que los árabes palestinos aceptarán la invitación británica para la conferencia arábigo-judía de Londres, "dentro de un par de días".

Mientras tanto, los británicos han continuado febrilmente sus preparativos militares y fuentes informadas han interpretado esta actividad como el preludio de la confirmación de la pena de muerte impuesta a los terroristas semitas.

Sin embargo, no ha sido eliminada la posibilidad de que no todos los 18 condenados sean ahorcados.

Se tiene entendido que se está considerando la edad antecedentes familiares y el período de residencia en Palestina de cada uno de los sentenciados. Muchas fuentes creen que no más de nueve de los condenados serán ahorcados.

No hay mayoría en el Gobierno inglés para entregar Palestina

LONDRES, 20.—(U. P.).—(Por E. V. Roberts).—Fuentes políticas dijeron hoy que "algunos miembros" del Gabinete británico eran partidarios de que Gran Bretaña entregase el mandato que tiene sobre Palestina cuando esté formado el Consejo de Fideicomisos de las Naciones Unidas. Sin embargo, este punto de vista no es sustentado por la mayoría de sus miembros.

Un vocero del Gobierno extraoficialmente previno a los corresponsales que no deben dar mucha importancia a las especulaciones de la prensa conservadora en el sentido que el mandato sería entregado.

Por su parte, un vocero de la Secretaría de Colonias anunció que la futura política británica referente a Palestina no sería formulada hasta después de la Conferencia con los árabes y judíos, que ahora ha sido fijada para principios de septiembre

El vocero añadió que después de la conferencia se harían propuestas por parte de Gran Bretaña sobre el futuro de Palestina y que ellas serían presentadas ante el Consejo de Fideicomisos de la NU, cuando ese organismo quede constituído.

La formación de este Consejo se había y sigue viéndose obstaculizada por una cantidad enorme de diferencias entre los representantes anglonorteamericanos y soviéticos, sobre la interpretación de la Carta de las Naciones Unidas.

Otro vocero, hablando en nombre de la Secretaría de Colonias y del Ministerio de Relaciones Exteriores, negó tener responsabilidad alguna por los informes de que Gran Bretaña había decidido pedir a las Naciones Unidas fideicomiso total sobre Palestina.

Todos los informantes estuvieron de acuerdo en que Gran Bretaña se ha comprometido a consultar, tanto a árabes como a judíos, antes de determinar la futura política a seguir en Palestina y que la conferencia del mes próximo fué convocada con ese objeto.

Entretanto, los planes para la Conferencia se han visto demorados por una gran cantidad de factores que han dado origen a serias complicaciones.

Gran Bretaña había propuesto originalmente una conferencia de mesa redonda entre los Estados árabes y Palestina y representantés de los "intereses judíos".

ESTADO DE LA SITUACION

El vocero de la Secretaría de Colonias indicó asimismo que la presencia de Estados Unidos sería recibida con agrado si se hacía representar por intermedio de observadores.

La situación se presentaba hoy en la siguiente forma:

1.— Los árabes se han negado a celebrar conferencias con los judíos.

2.—Los judíos han indicado que se negarán a reconocer el derecho de los Estados árabes a tener voz en el futuro de Palestina.

3.—Por lo menos un Estado árabe— el Irak— ha protestado, alegando que Estados Unidos se inclina en favor de los judíos y que no tiene solvencia para participar en un arreglo final de la situación Palestina.

Goering vuelve al banco de los testigos para declarar en su defensa

NURENBERG, 20.— (U. P.).—(Por D. Ann Harmon).—El Tribunal Aliado para los Delitos de Guerra dictaminó hoy que Herman Goering, el principal de los 20 acusados nazis que figuran ahora en el proceso de Nurenberg, era un "caso excepcional", y le permitió volver al banco de los testigos para declarar nuevamente en su lucha por escapar al patíbulo.

Antes que Goering ocupara el banquillo de los testigos, el Presidente del Tribunal Sir Geoffrey Lawrence, anunció que el tribunal había rechazado la solicitud del abogado Alfred Seidl para que se sometiera a un examen psiquiátrico al ex ayudante de Hitler, Rudolf Hess; pero dijo que un informe del el doctor Gustave Gilbert sería dado a la prensa.

El informe de Gilbert decía que Hess no estaba insano y que podía determinar entre el bien y el mal. Agregaba que Hess sufrió una recaída y volvió al estado de amnesia completa.

Goering ocupó el banquillo principalmente para negar toda conexión o conocimiento de las autoridades de los experimentos científicos nazis que frecuentemente utilizaron equipo de su Ministerio del Aire.

Goering dijo: "Como dijo el Juez Jackson en su discurso final, yo tenía mis dedos puestos en todas las tortas, y es obvio por esto que no me podía preocupar de cada cámara de presión a gran altura".

Ante el cuidadoso interrogatorio de Sir David Fyfe, Goering se tornó cáustico y sarcástico. Hizo que los asistentes al proceso, que atestaban la sala, prorrumpieran en risas cuando negó haber sabido que se empleaban prostitutas desnudas para hacer entrar en calor a los hombres congelados. "Esto es tan contrario a mis sentimientos con respecto a las mujeres que me habría opuesto enérgicamente contra tales prácticas", dijo.

Goering dijo que habría detenido cualquier experimento con trajes de vuelo calentados porque "yo usé uno en la guerra pasada y casi me quemé.

El doctor Gilbert, psiquiatra de la prisión, declaró que Hess volvió a su estado de amnesia en febrero pasado, después de varias semanas de lucidez. Agregó que Hess hoy día mostraba indicios de sufrir de un complejo de persecución. Sin embargo estos indicios no han sido de proporciones psicopáticas, dijo y añadió que no era necesario hacerle nuevos exámenes a Hess "porque pasa por un período suficiente para cooperar con sus abogados en la preparación de su defensa". Gilbert dijo que si Hess no lo hizo fué como resultado de su "característica personalidad negativista".

Multitud enfurecida lanzó a las llamas a 150 mujeres y niños en Bhowanipur; India

Sacrificó prácticamente a toda la población, transformando la pequeña aldea en un "Lídice bengalí"

ESCENAS DE HORROR EN CALCUTA

CALCUTA, 20.—(U. P.).—(Por John Hlavcek).—Tras los incidentes aislados nocturnos de los cuales se carece aún de detalles, Calcuta amaneció hoy aparentemente más tranquila, después de la serie de sangrientos choques entre musulmanes e hindúes, que según cálculos moderados han causado más de tres muertos, y arrasado barrios enteros de la primera ciudad de la India.

Pero se tienen noticias de que una multitud enfurecida en la villa Bhowanipur lanzó a las llamas a 150 mujeres y niños despavoridos. Se agrega que la multitud, armada de sables y fusiles, sacrificó prácticamente a la población entera de la pequeña aldea, que ha sido denominada "Lídice bengalí".

Las noticias no dicen si fueron musulmanes o hindúes los autores de la matanza, pero informan que mujeres y niños que trataron de escapar de la pira monstruosa, fueron perseguidos, apresados y arrojados a las llamas.

En Calcuta hay barrios que son un infierno de pestilencia y de espectáculos dantescos. Los musulmanes e hindúes que ventilaron sus viejas rencillas políticas y religiosas en una lucha a muerte, han cedido en su actitud fratricida, por los efectos combinados del hambre, las privaciones, y el temor a las fuerzas policíacas y militares.

Las autoridades han declarado la ciudad en estado de sitio y prohibido el tránsito, tanto de peatones como de vehículos, entre las 21 y las 4 horas. El Gobierno, al mismo tiempo, redujo a la mitad la ración diaria de cereales, para poder hacer frente a la crítica escasez de alimentos.

No hay un solo metro cuadrado de Calcuta que no tenga huellas de la espantosa matanza. Sangre coagulada, cadáveres despedazados y miembros dispersos, están a la vista del caminante a cada paso.

En la carretera circular de Calcuta hay cadáveres de personas terriblemente magulladas, cuyas lenguas han sido arrancadas. Otros están terriblemente chamuscados. Aún otros, tienen señales de haber sido arrastrados por las calles.

Frente al Instituto de Cultura Social, el corresponsal vió los cadáveres de una mujer y un joven, con sus cabezas meterialmente machacadas, como si hubieran sido golpeadas por un mazo ciclópeo. La calle Wellesley, que fué el emporio de los fabricantes de muebles, no es ya más que un callejón ennegrecido, cubierto de maderas calcinadas.

Hay cadáveres atascados en los alcantarillados, y los que yacen en medio de las calles son presa de las aves de rapiña y los perros hambrientos. Hay cadáveres achicharrados dentro de lo que queda de los "bustees" (chozas), en las afueras de la ciudad, a las cuales les aplicó la tea incendiaria la desatada multitud, presa de una fiebre de saqueo y sangre.

Es posible que hayan terminado ya los asesinatos en masa. Pero, lo cierto es que aún siguen produciéndose agresiones aisladas en todas partes de la ciudad.

El aspecto de lucha religiosa que tuvieron los incidentes, queda ilustrado por el hecho de que "vacas sabradas" fueron sacrificadas en plena calle y arrastradas hasta el interior de los templos hindúes.

Aunque la ciudad aparentemente va recobrando con cierta lentitud su normalidad, las autoridades y la población encaran la tarea incalculable de reparar los daños. Los incidentes comenzaron el viernes pasado y han sido denomidados "Día de acción directa" por los árabes, para exponer "sus puntos de vista" sobre las gestiones actuales que se hacen con vistas y la esperanza de darle a la India su independencia.

Centenares de personas se han refugiado en los cuarteles y campamentos policiales y militares, de donde son enviadas a campamentos improvisados o de vueltas a sus hogares, cuando es posible hacerlo.

La pestilencia causada por la basura y los cadáveres en estado de descomposición, constituyen una verdadera amenaza para la salud pública. Se hacen esfuerzos para acelerar la limpieza, pero la escasez de brazos hace que esta se haga lentamente.

Entre las numerosas personas que solicitaron protección de las fuerzas policiales y militares, figuraba Maulana Ahkram Khan, presidente de la Liga Musulmana provincial de Bengala, quien expresó que su propia gente lo había amenazado por haber dado refugio a vecinos hindúes.

El diario "Calcuta Statesman" de propiedad británica, acusó hoy en su editorial al Ministerio de la Liga Musulmana, que ahora tiene el control de la provincia, de ser responsable de los disturbios, y afirma que éstos fueron planeados con anticipación.

El "Statesman" dice: "Las hordas que recorrieron la ciudad llevando la muerte y la desolación estaban armados de "lathis" (especie de porra", de ocho pies de largo; puede que las hayan encontrado botadas, o que las hayan adquirido con su propio dinero, pero es difícil de creerlo.

"Ya hemos comentado sobre las bandas que no tuvieron dificultad en conseguir petróleo y vehículos, en circunstancias que no se permitía a otros en las calles".

Se han hecho algunas críticas al Gobierno encabezado por H. S. Suhrawardy, por su falta de previsión y energía para impedir los luctuosos sucesos.

Tanto las comunidades británicas como norteamericanas, no han sufrido bajas, por lo que se ha podido averiguar hasta ahora.

Interrumpidas las negociaciones entre ingleses y egipcios

EL CAIRO 20.— (U. P.) — La negativa británica a considerar cualquier alteración en el estatuto del Sudán, o a cambiar sus proposiciones respecto al funcionamiento de la Junta Combinada de Defensa Anglo-Egipcia, han conducido, según se informó hoy, a una completa interrupción en las negociaciones que se efectuaban en Alejandría sobre el tratado anglo-egipcio.

Makram Ebeid Pashá, dirigente del Partido Wafdista Independiente, declaró que él indujo a la delegación egipcia a un completo rechazo de las proposiciones de tratado, cuando los británicos indicaron que su posición representaba la concesión máxima que se podía esperar de ellos.

Sin embargo, el Premier Sidky Pashá expresó la esperanza, después de la ruptura de las negociaciones, de que se podría encontrar alguna solución para terminar con el presente impasse.

Los observadores a la conferencia dijeron que las negociaciones se rompieron respecto a tres asuntos: primero, lapso que necesitarán los británicos para salir de Egipto. Los egipcios consideran que basta con un año para la evacuación de las fuerzas británicas, mientras que éstos insisten en que habría que contar con unos tres años, en vista de la inquieta situación mundial.

Segundo. Las disposiciones de la alianza militar anglo-egipcia. Los egipcios accederían a ayudar a Gran Bretaña sólo en caso de una agresión contra Egipto, mientras que los británicos exigen ayuda en caso de una agresión a cualquier Estado del Medio Oriente.

Tercero, el estatuto del Sudán. Los egipcios sostienen que el Sudán debe ser incorporado a la corona de Egipto, mientras que los británicos quieren mantener la soberanía dual anglo-egipcia sobre ese territorio.

Manifestaciones de los nacionalistas en Buenos Aires

BUENOS AIRES, 20 — (U. P.) — Grupos de nacionalistas continuaron hoy recorriendo las calles céntricas de la ciudad, haciendo estallar numerosos petardos de gran potencia. La situación duró alrededor de dos horas, entre las 18 y las 20 horas.

En esta forma, los nacionalistas hicieron oír sus protestas por la ratificación que ha hecho el Senado de los acuerdos de Chapultepec y San Francisco.

Sismógrafos de los EE. UU. registraron un fuerte temblor

MIAMI, 20 (UP). — El sismógrafo del Servicio de Control de Huracanes de los Estados Unidos registró un "fuerte" temblor a las 8.58 A. M. de hoy.

El sismógrafo no pudo determinar la dirección en que ocurrió el temblor.

NUEVA YORK, 20 (UP).— Los sismógrafos de la Universidad de Fordham registraron un ligero temblor de tierra a las 8.54 A. M. hora del este, y el Padre Joseph Lynch declaró que "el movimiento fué insignificante", restando importancia a las noticias de Miami sobre un violento terremoto.

Se rindieron los negros sublevados en Jackson, EE. UU.

JACKSON (Mississippi), 20.— (UP).—Más de un centenar de vigilantes del Estado, policías locales y gente del pueblo practicaron una búsqueda en el pantano para encontrar al último miembro de una banda de negros, después que el líder del grupo, Johnnie Craft, ex infante de marina, caminó 95 kilómetros, cruzó el cordón y se rindió.

El único negro que aún está prófugo es el hermano de Craft. Garfield, pues los otros ocho fueron capturados en las últimas horas del lunes. El grupo hirió el domingo a cuatro funcionarios del tribunal civil.

UN CHILENO FUNDO, HACE CERCA DE UN SIGLO, LA CIUDAD DE MARYSVILLE EN CALIFORNIA

APLICO METODOS DE ESTE SIGLO EN LA BUSCA DEL ORO

MARYSVILLE, California, 20.—(U. P.).—Hace cien años que un buscador chileno de fortuna, cuya mente funcionaba hasta cierto punto en forma similar a la del industrial norteamericano Henry Kaiser, estaba en su tierra natal buscando un objetivo para su próxima aventura.

Cuatro años más tarde se encontraba en California, transformado en un hombre rico y en un co-fundador de la nueva y próspera ciudad de Narysville, en el norte del Estado.

El chileno era José Manuel Ramírez. El origen de su fortuna fué el oro obtenido durante el auge del 49. Pero sus métodos eran totalmente los del siglo veinte.

Mientras la mayoría de los buscadores de oro se avalanzaban a California tan rápidamente como podían, mal equipados en su mayoría, y viajando con muy poco equipaje, Ramírez importó una compañía completa de hombres, y también un socio.

El socio era John Sampson, natural de Gran Bretaña. Los treinta y tantos chilenos formaron una especie de tribu semi-feudal que se dedicó sistemática y científicamente, al negocio de encontrar oro.

Por ejemplo, cuando casi todos los buscadores se veían obligados a cesar sus operaciones durante los primeros meses de la primavera, cuando los ríos corrían crecidos, Ramírez realizaba intensivas exploraciones a lo largo de los ríos de California septentrional tan aumentados con veloces aguas, que un buscador más anticuado, que accidentalmente presenciaba una de tales operaciones, se "abismó".

El testigo hizo comentarios sobre los chilenos que, semidesnudos, penetraban formando una cadena en el río para hacer su exploración, y agregó que le pareció haber tropezado con "una especie de banda semifeudal".

Pero Ramírez y compañía obtuvieron resultados. Ya en octubre de 1849 Ramírez pudo comprar la mitad del extenso y rico rancho de Nye, en el norte de California, en 23.000 dólares al contado. La mayor parte de este dinero lo había ganado en sus operaciones mineras en la parte inferior del río Yuba.

Unos pocos meses más tarde el 18 de enero de 1850, él y Sampson y otros dos hombres, recibieron un acta de cesión directamente de John Sutter por la propiedad que había de transformarse en Marysville.

Los otros hombres eran Charles Covillaud y Theodore Sicard. Marysville quedó reconocida oficialmente algo más de un año después el 5 de febrero de 1851, y recibió su nombre en homenaje a la esposa de Covillaud, Mary, la única mujer en el pueblo en ese tiempo.

Ramírez, aunque evitó ocupar cargos públicos, desempeñó un importante papel desde entretelones en el Gobierno del nuevo pueblo. Sin embargo, en un problema importante fué derrotado por sus consocios.

El chileno deseaba mantener a Marysville como una corporación cerrada. Sugirió que todas las empresas de negocios que en cualquier forma pudieran competir con cualquiera de los negocios de los "padres fundadores" de la población, fuera excluída de su aldea. Quería admitir sólo a empresas no competidoras.

Pero las amenazas de hombres de negocios de que lanzarían todo su apoyo en comunidades rivales para provocar la caída de Marysville, fueron empleadas para disuadir a Ramírez de su proposición.

Sampson, su socio principal, murió en 1851, poco después del reconocimiento oficial de Marysville. Pero Ramírez alcanzó a vivir una década más en el pueblo, en una elegante residencia que valía 35.000 dólares.

Luego, inexplicablemente, desapareció en 1860. Cuidadosas investigaciones no han logrado hasta este día explicar el misterio. Todo lo que queda de Ramírez cerca de un siglo después en la ciudad que ayudó a fundar es una calle, la calle Ramírez.

CORPORACION AGRARIA NACIONAL
UNA ORGANIZACION AL SERVICIO DEL PAIS

Comunicamos a nuestros socios y agricultores d país, que están a su disposición los servicios de los siguientes Departamentos:

DEPARTAMENTO DE ORGANIZACION DE SOCIEDADES COOPERATIVAS.
DEPARTAMENTO DE BIENESTAR Y ASISTENCIA SOCIAL
DEPARTAMENTO DE COMISIONES DE CONFIANZA

Toda clase de encargos y comisiones, estudios d contabilidad, cargas tributarias e informaciones d todo orden

DEPARTAMENTO COMERCIAL, S. en C.

Importadores y Exportadores; Maquinarias, Im plementos agrícolas y repuestos; Cables, cordeles e hilados; Productos biológicos y específicos veteri narios, del Instituto Seroterápico del Dr. L. Schmidt Hermán. Frutos del País, Abonos, Semillas.

Ofrecemos las más ventajosas condiciones d plaza, y a nuestros socios, descuentos especiales d importancia.

SOCIEDAD COOPERATIVA DE CONSUMOS "CORPAGRANA" LTDA.
(EN FORMACION)

Estamos recibiendo las mercaderías para ser di tribuídas entre nuestros socios, por lo que les esti maremos hacer sus pedidos con anticipación.

MONEDA 1312 - 1324 —:— CASILLLA 35 D.
TELEFONO: 64396.

LA DEFENSA DEL POTENCIAL HUMANO EN GRAN BRETAÑA

LONDRES, 20.—(Especial).—Hace tres años atrás, y medio de grandes oposiciones, Sir William Beveridge p sentó un proyecto de asignación por niño, de acuerdo la situación creada en Gran Bretaña y que él sintetiz como que la cuestión de tener niños se había hecho de siado costosa en Gran Bretaña. Para vencer la oposici citó su teoría del "índice de natalidad invertido" que funda en estadísticas que demuestran que en los países más alta civilización las clases populares tienen más ni que las clases ricas.

Lo curioso es que no siempre ha sido así en Gran B taña. Lord Tennyson, el gran poeta inglés, tuvo doce hi en un vicariato real, y Alfredo Lyttelton, gran político gran jugador de crickett, fué el menor de ocho herman La Era Victoriana ha sido la mejor prueba de la fecundi inglesa. Todos estos antecedentes de lo que Lord Beverid propuso en 1943, justifica el que desde mediados de este Gran Bretaña ha empezado a pagar lo que se llama el " no por los bebés". Es un plan financiado con el impue a la renta y mediante el cual se pagarán algo así co un ciento de millones de pesos chilenos a la semana a de dos millones de madres, que recibirán cinco chelines manales por cada niño menor de 16 años. Este subsidio viene de la ley de asignación familiar aprobada en 1945.

Pero no sólo se trata de recobrar y proteger el pote cial humano británico, poniéndose término a esa situaci de índice de natalidad a la inversa. Como muy bien lo calcó Lord Beveridge, al discutirse el proyecto, se trata encontrar un remedio al problema de la desigualdad soci ya que antes de la guerra el cuarenta por ciento de la p breza británica caía sobre los hombros de los menores catorce años.

De todos modos, esta defensa del potencial humano t ne ahora una importancia esencial, porque la experienc de dos guerras mundiales ha demostrado que fomentar natalidad al máximo es uno de los más formidables medi de aumentar la energía nacional, y por ende, de mejorar eficacia de una buena defensa en cualquier contingencia.

r.p.s.p
significa

REFORZADOS PARA
SERVICIO PESADO

DUNLOP
NEUMATICOS PARA CAMIONES
Y AUTOBUSES

DUNLOP RUBBER COMPANY, LIMITED,
BIRMINGHAM, INGLATERRA

NO SE EQUIVOQUE:

VOTE CON EL PUEBLO

VOTE POR CRUZ COKE

1173

TALIA PIDIO SE LE RECONOZCAN
US MERITOS COMO COBELIGERANTE

ió nueva redacción del
mbulo del proyecto de
Tratado de Paz

COMISION DESECHO LAS
OPOSICIONES ITALIANAS

S, 20.—(U. P.).—(Por Edward W. Beattie).—Italia
a la Conferencia de Paz que se redacte de nuevo
lo del anteproyecto de tratado de paz en forma
dite al pueblo italiano más que a los Ejércitos
derrocamiento del fascismo, y que se le reconozca
por sus dieciocho meses de cobeligerancia.

ción italiana fué
n cierto modo por
uya delegación dió
conciliatoria al so-
el preámbulo fue-
en forma que di-
intervino en una
agresión contra los
no declaró la gue-
mismos.

ad italiana vino
en un memorán-
l Gobierno de Ro-
a la comisión en-
los aspectos polí-
Tratado de Paz con
se reunió esta ma-
nte la tarde. In-
te, el delegado de
atacó el memo-
diendo que la re-
preámbulo debía
s severa. Los dele-
Bélgica, Checoslo-
anda y Polonia, se
n con Yugoeslavia,
la afirmación de
l referido memo-
que dicho países
ieron en guerra
excepto por una
teral.

e esta mañana la
delegado de Aus-
que se posterga-
debate, pues se ha
edianoche de hoy
final para la pre-
enmiendas a los
s de tratados de
ida, el delegado
hinsky se opuso,
la delegación so-
s partidaria de
generales. Ya he-
uficientes delibe-
erales y creo que
amos ponernos a

o británico, Glad-
jo que no había
esta mañana, el
italiano sobre el
que, por lo tan-
en condiciones
en detalle. Vi-
ó a intervenir,
que lamentaba
a discutiendo y
los delegados
a trabajar sin

entonces, que la
enzara inmedia-
nsiderar el me-
aliano. De esta
es de tres se-
oras y oratoria,
de Paz comen-
a vez a abordar
de discutir los
paz.

a de la determi-
unos delegados
a la labor sin
fué la convoca-
misión de los
es, que se en-
studiar la cues-
ministración de
ue celebrara su
n a las tres de
y en el Luxem-

ITALIANO

s el texto del
presentado por
isión política:
n sobre el
anteproyecto de
z.

a premisa del
refiere a la gue-
fascista libra-
a la responsa-
ello le incum-
n de este pá-
algo sumaria.
tos poco preci-
e, en consecuen-
las siguientes

"Italia, bajo el
a, se hizo par-
tripartito", in-
te: "Italia fué
el régimen fas-
rirse en parte
ito".
e "declaró una
ón y entró en
as las poten-
sociadas y con
aliadas", se
r la fraseolo-

gia usada en los anteproyectos de tratados con los otros Estados, como sigue: ... y a declarar la agresión contra algunas de las potencias antes citadas y a entrar en guerra con otras naciones".

"Debe hacerse notar que, lejos de entrar en guerra con todos los Estados mencionados en el preámbulo, Italia nunca declaró la guerra a algunos de ellos (Bélgica, Holanda, Polonia y Checoslovaquia) y nunca recibió una declaración de guerra de parte de ellas. Aunque algunos de estos Estados, en un momento particular, se consideraron a sí mismos como en estado de guerra con Italia, ello se debió sólo a una acción unilateral que no fué comunicada a la otra parte. No hubo actos hostiles y los nacionales de estos países nunca fueron considerados en Italia como extranjeros enemigos. Ni sus propiedades ni sus actividades fueron nunca colocadas bajo ninguna restricción ni el Gobierno italiano interfirió con ellas en ninguna forma

2.— La segunda premisa se refiere al derrocamiento del régimen fascista y al armisticio. No se hace mención al papel activo desempeñado por el pueblo italiano en estos acontecimientos ni se hace referencia a la lucha de los intelectuales y obreros que hizo posible el golpe de Estado del 25 de julio. Parecería justo suprimir la afirmación de que Italia "se rindió incondicionalmente", puesto que se convino en el protocolo firmado en Brindisi el 9 de noviembre de 1943, que las palabras "a la discreción de" contenidas en el Artículo Primero (letra A) del Armisticio de Malta, debían ser borradas En consecuencia, la premisa mencionada debiera ser corregida como sigue:

a) En vez de "bajo la presión de los acontecimientos militares, el régimen fascista en Italia fué derrocado", leer: "Debido a la situación militar, el pueblo italiano pudo derrocar al régimen fascista."

b) En vez de "Italia se rindió incondicionalmente y aceptó los términos del armisticio", leer: "Italia fué la primera en romper con las potencias del pacto tripartito aceptando los términos del armisticio".

3.— La tercera premisa describe en forma demasiado escueta el período de cobeligerancia y subestima la contribución del ejército regular y de los guerrilleros italianos a la campaña de liberación. Omite también la declaración de guerra de Italia a Japón. Estas premisas deben ser modificadas, añadiendo una referencia al aporte material de Italia a la guerra contra Alemania, que duró diociocho meses. Este texto debería quedar redactado como sigue: "Considerando que, después del referido armisticio, las fuerzas regulares y clandestinas italianas asumieron inmediatamente un papel substancialmente activo en la guerra contra Alemania y que Italia declaró formalmente la guerra a Alemania desde el 13 de octubre de 1943, y a Japón desde el 15 de julio de 1945 y que, en consecuencia, pasó a ser cobeligerante en la guerra contra Alemania y Japón."

DESECHADAS LAS PROPOSICIONES ITALIANAS

Después de un largo y engorroso debate, las proposiciones italianas fueron desechadas por la comisión, pero no por voto formal. La comisión se negó a acceder a las proposiciones de Rusia y Yugoeslavia para que el memorándum italiano fuera rechazado sumariamente mediante un voto formal. Las demás naciones consideraron que el voto formal habría equivalido a reconocer a Italia el derecho a proponer enmiendas al tratado de paz. La comisión finalmente, adoptó una resolución de transacción que incluye una cláusula en que se dice simplemente que se toma nota de que las proposiciones italianas no encontraron apoyo.

Después de terminada la discusión del memorándum italiano, la comisión se ve gravemente atascada en una larga discusión sobre qué debía hacerse con el mismo. No hubo apoyo para las sugerencias italianas, pero el bloque de la Comunidad Británica se opuso a rechazarlas mediante voto para no sentar el precedente de que las potencias vencidas podían presentar enmiendas a los anteproyectos de tratados de paz. Rusos y yugoslavos, en cambio, insistieron en que las proposiciones italianas debían ser rechazadas formalmente. La resolución finalmente aprobada dice que el debate sobre el memorándum italiano, se da por terminado, pasando la comisión a discutir el preámbulo y las enmiendas aliadas.

Mexicanos pedirán reparaciones de guerra a Italia

"MUY LEVES" EN COMPARACION A LAS QUE EXIGIRA DE ALEMANIA Y JAPON

CIUDAD DE MEXICO, 20. — (UP). — México pedirá reparaciones "muy leves" a Italia, en comparación con las que pedirá a Alemania y Japón, dijo hoy un informante del Ministerio de Relaciones Exteriores mexicano.

La reclamación más probable de México contra Italia será que su navegación fué impedida por los bloqueos en que participó Italia con Alemania.

Sin embargo, México perdió cinco barcos mercantes debido a las actividades de los submarinos alemanes, además de las vidas de muchos mexicanos que lucharon contra Alemania con unidades aliadas.

Es posible también que México pida reparaciones por las mercancías pedidas y canceladas, pero que no fueron despachadas.

Los cargos de reparaciones contra Japón incluirán las bajas y los daños sufridos por la Escuadrilla Aérea Expedicionaria Mexicana, número 201, que combatió en el Pacífico bajo las órdenes del general Douglas MacArthur.

EE. UU. respondió a Rusia sobre bases en los Dardanelos

WASHINGTON, 20 — (U. P.) — El Secretario de Estado interino, Dean Acheson, anunció que Estados Unidos dirigió una nota a Rusia, fijando la posición de Estados Unidos ante la petición soviética de bases militares en los Dardanelos.

El texto de la nota a Rusia no será publicado hasta el miércoles a mediodía.

Fuentes informadas dijeron que Estados Unidos rechazó las demandas rusas de que, primero, Rusia y Turquía compartan la defensa del estrecho; y, segundo, de que el control de los Dardanelos corresponda solamente a las potencias del Mar Negro.

Grave accidente de aviación cerca de Bernay

PARIS, 20.— (UP).—La Embajada británica en París informó que todos, excepto dos de los ocupantes de un Lancaster de la British Overseas Airline Company, perecieron cuando el avión se estrelló envuelto en llamas en Saint Aubin de Ternay, cerca de Bernay, en el Departamento de Eure, en Francia, esta mañana.

El avión llevaba diez empleados de la BOAC en un vuelo de entrenamiento desde Lydda, en Palestina, a Gran Bretaña. Los dos sobrevivientes quedaron gravemente heridos.

LA VOZ DE LAS CIFRAS

(DATOS OFICIALES DEL REGISTRO ELECTORAL)

FERNANDO ALESSANDRI

Liberales	80,597
30% radicales	26,977
Socialistas auténticos	25,104
80% democráticos	23,184
Liberales progresistas	9,849
Agrarios	8,750
A. P. L.	6,297
	180,758

GABRIEL GONZALEZ

70% radicales	62,945
Comunistas	46,133
20% democráticos	5,796
	114,874

1177

EDUARDO CRUZ COKE

Conservadores	106,264
Falangistas	11,565
	117,829

BERNARDO IBAÑEZ

Socialistas	32,314

INGLESES SE HACEN CARGO DE INDUSTRIA DE HIERRO ALEMANA

BAD OEYENHAUSEN, 20.—(U. P.). — (Por Charles Wighton).—La Comisión Británica de Control se hizo cargo hoy de todas las industrias de hierro y acero alemanas en la zona británica, que están avaluadas en varios miles de millones de dólares, de acuerdo con el gran programa de "nacionalización".

La Krupp Stinnes Vereinigte Stahlwake y otras mundialmente famosas empresas siderúrgicas en el Rhur y en la Renania, se cuentan entre las empresas cuya propiedad fué asumida por la Comisión de Control.

La mayoría de los directores de estas firmas están bajo la custodia de los aliados, por sospechas de que sean criminales de guerra. Muchos de ellos serán juzgados en un segundo "proceso de Nuremberg".

La declaración oficial sobre esta medida dice: "Este paso fué dado de acuerdo con la política británica y del artículo 12 del protocolo de Berlín, para establecer un firme control sobre el principal potencial industrial alemán y eliminar la influencia de concentraciones excesivas de poder económico.

"Con este fin, las firmas de Friedrich Krupp y la gran Farben Industrie ya han sido incautadas, y la disolución de las combinaciones encontradas en estas industrias está realizándose.

"La capacidad de producción de la industria siderúrgica alemana en la zona británica, antes y durante la guerra, era aproximadamente de 18 millones de toneladas en lingotes de acero bruto por año. La industria estaba organizada en vastas combinaciones que controlaban el hierro y el acero, y estas combinaciones obligaban una vasta concentración de poder económico en las manos de unos pocos individuos".

Fué dado de alta el M. de Guerra inglés

LONDRES, 20 (UP).— El Ministro de Guerra de Gran Bretaña, Mister Jack Lawson fué dado de alta hoy en el Hospital General de Newcastle, después de haberse sometido recientemente a una intervención quirúrgica.

Permanecerá bajo atención médica mientras convalece en su residencia de Beamish, Durham.

Blandy espera que la bomba atómica sea puesta fuera de la ley

WASHINGTON, 20 (UP). — El vicealmirante W. H. P. Blandy, comandante de las operaciones para las pruebas con bombas atómicas que se llevaron a cabo en el atolón de Bikini, de regreso en Washington, expresó la esperanza de que la bomba atómica pueda ser declarada fuera de la ley.

Blandy dijo: "Espero que la bomba atmica pueda ser abolida como medio para combatir en la guerra", y sugirió que alguna agencia internacional podría controlar el poder atómico, pero declinó comentar si estima él que las Naciones Unidas puedan cumplir esa tarea.

Blandy dijo que está terminando sus informes sobre las pruebas en Bikini, en los cuales recomienda que se haga un completo y nuevo diseño de los barcos de guerra y se revisen las tácticas bélicas navales

EJECUCION DE UN ASESINO EN ZARAGOZA

MADRID, 20. (U. P.).— Hoy se anunció oficialmente que fué ejecutado esta mañana Nicasio Sanz Quintana, declarado culpable del asesinato de dos guardias municipales en la ciudad de Zaragoza.

Nuevo esfuerzo para evitar guerra civil China harán los americanos

NANKING, 20.—(U. P.).—(Por Walter Logan).—Mientras 130 millones de comunistas chinos se preparan para la guerra mediante la movilización total, dos mediadores norteamericanos proyectan efectuar una última tentativa por evitar el conflicto.

El Embajador norteamericano John Leighton Stuart, ha regresado a esta capital después de conferenciar con altos jefes chinos en Peiping. El General George C. Marshall está de retorno después de celebrar dos conferencias con Chiang Kai. Shek en Kuling.

La radio comunista de Kalgan ha dado el alerta para la guerra en toda la zona comunista pero los círculos oficiales confían en que puede aún lograrse una fórmula que evite la lucha.

El Embajador Stuart conferenciará con los comunistas ayudado en su tarea conciliadora por el General Marshall. No se sabe qué gestiones efectuará Marshall a su llegada, pero se sabe que hace unos días telegrafió al dirigente comunista Chou En-lai, informándole que el Kuomintang se propone ampliar su base, por lo cual le pedía que facilitara los nombres de los candidatos para puestos en el Gobierno.

Según parece, Chau contestó rehusando la oferta, fundándose en que Chiang no ha aceptado aún las bases formuladas por los comunistas para acceder a dicha reorganización. La tesis comunista es que la reorganización gubernamental debe efectuarse mediante consultas políticas, con una tregua en las hostilidades.

El ejército nacionalista chino, entre tanto, ha sido nuevamente derrotado en el sector de la línea ferroviaria de Tientsin a Mukden. Los comunistas interceptaron el tráfico ferroviario cerca de Shanghay-Kwan, en el sector en que la Gran Muralla china se aproxima a la costa pero las comunicaciones se restablecieron cuando los comunistas fueron desalojados de Peitaho, a 48 kilómetros de la base de la infantería de marina norteamericana en Ching-Wan-tao.

ESMERILES
DE
Tronzar

ESMERILES PARA TRONZAR FIERRO ANGULAR; TUBOS EN GENERAL, BARRAS DE FIERRO, ACERO, BRONCE, ETC.

Nueva dirección
TEATINOS 240
Teléf. 83374-75-76

Tamaño 6" hasta 12" de diámetro, y 1/16" hasta 1/8" de espesor con aglutinantes de resina y goma.

FERRETERIA SANTIAGO
ANTIGUA MERCERIA SANTIAGO
Ostertag y Co.

1307

Nuevo ejército fascista en Italia

Cuenta con unidades desde Los Alpes al extremo sur de la Península

ROMA, 20 (UP) — (Por Edgar E. Clark) — (Por avión). — Italia tiene un nuevo ejército fascista, con unidades desde los Alpes hasta el extremo sur de la península. Personalmente he visto a sólo unos pocos miles que se han declarado dispuestos a dar sus vidas por la resurrección del fascismo, pero sus dirigentes sostienen que cuentan por lo menos con doscientos mil hombres.

La mayoría de las unidades se hallan al norte de Venezia, en la región paralela a la Zona A (dominada por los aliados) de Venezia-Giulia, y sus principales militantes son italianos fugitivos de la Zona B (controlada por los yugoeslavos) y de las otras regiones italianas en la costa dálmata. Cuentan con abundantes armas, desde pistolas y granadas de mano, hasta piezas de artillería liviana, todas bien ocultas. La mayoría de estas armas fueron suministradas por los alemanes antes de la capitulación; otras fueron proporcionadas por elementos chetniks fugitivos; otras han sido robadas a los aliados. Las unidades fascistas aseguran que "en el momento oportuno", contarán con la ayuda de elementos chetniks y ustachis yugoeslavos, polacos desertores de las fuerzas de Anders y otros exilados políticos (calculados en unos 100.000).

OBREROS CESANTES ENGROSAN FILAS DEL FASCISMO

Durante una jira que acabo de realizar por el país, encontré a estos hombres fascistas casi en todas partes, en ciudades chicas y grandes. En el norte, las filas fascistas se alimentan de los miles de obreros cesantes, que suman aproximadamente un millón en todo el país. En el sur, se alimentan de los que están desengañados por los infructuosos esfuerzos comunistas en favor de la reforma agraria. En Roma, las filas fascistas están integradas por estudiantes sin futuro, jóvenes elegantes y parias.

RAPIDO CRECIMIENTO

Organizados por algunos fanáticos que se libraron de la captura, los fascistas han ido aumentando en forma alarmante en el último año. Hace más de medio año, durante una jira por Italia, encontré a muchos hombres que admitían haber sido fascistas en otro tiempo, pero muy pocos admitían que seguían siéndolo. En mi última jira, en cambio, me encontré con muchos hombres que deseaban saber "que hay de malo en el fascismo, vistas las actuales condiciones en Italia" y con muchos otros que admitían francamente que seguían siendo fascistas.

A pesar de estas confesiones abiertas, la política italiana es impotente, a menos que los hombres se encuentren en la lista de antiguos fascistas solicitados por la justicia o estén abiertamente provocando desórdenes.

Estos fascistas operan tan abiertamente ahora que hasta tienen sus propios funcionarios "de relaciones públicas". Algunos de estos me dijeron que, tarde o temprano, esperan "la ayuda de los aliados", puesto que conocen, dicen, a muchos oficiales aliados que piensan que "lo que Italia necesita, es otro Mussolini". También sugieren que "una Italia fuerte sería el último baluarte contra el bolcheviquismo". Tambien sostienen: "Bajo el fascismo, teníamos ley y orden, los precios eran bajos, había trabajo y comida para todos: bajo la democracia hay bandidos, las gentes difícilmente pueden vivir con los precios que suben día a día. Debe de haber algo malo en la democracia".

Son muchos los que así piensan ahora en Italia; se los puede encontrar en todas parte. Sin embargo, éstos son los hombres que apoyarían la resurrección del fascismo no los que provocarían esa resurrección. Los otros, los fascistas activos hasta la fecha no hacen más que jugar a los bandidos y los policías. Tienen una "prensa clandestina" de la que nadie se preocupa mucho. Tienen reuniones secretas, documentos de identidad secretos, santos y señas. Mudan sus cuarteles generales casi todos los días, de barrio en barrio, de ciudad en ciudad. Juran lealtad a la Monarquía y tienen como santo patrono, a Gabriel D'Annunzio.

BANDOLERISMO

Ultimamente, las actividades de bandidaje que caracterizaron los albores del movimiento mussoliniano, han aparecido de nuevo. Pequeñas bandas han asaltado los locales izquierdistas, han arrojado bombas en los locales comunistas y han golpeado a los elementos simpatizantes de la izquierda. En esta actividad, encuentran la ayuda de los monarquistas, los "uomoqualunquistas" de Giannini y otros derechistas.

Los fascistas más fanáticos declaran abiertamente que el momento para el derrumbe de la República se producirá este invierno, cuando el descontento político se agrave con el frío, el hambre y la cesantía. Por el momento, esperan al nuevo Mussolini que, hasta la fecha, les hace falta.

1304

Artillería rusa dispara en la frontera de Turquía

LONDRES, 20.—(U. P.).—Un despacho recibido por el "Daily Telegraph", de Angora, decía esta noche que tropas rusas disparan piezas de artillería a lo largo de la frontera ruso-turca, "con el objeto de comenzar una guerra de nervios con fines políticos".

El despacho añadía que tropas rusas han sido observadas por los residentes de los distritos fronterizos de Kars, Ardahan y Artvin "movilizadas a todas las horas de la noche por la frontera, con cañones, tanques y máquinas lanzallamas". Dice que los rusos "disparan sus cañones incesantemente, presumiblemente con el objeto de crear un ambiente de alarma y de comenzar una guerra de nervios con fines políticos".

El despacho informaba asimismo que los periodistas turcos que recorrieron la zona fronteriza el 21 de julio, comunicaron que los rusos realizaban maniobras en gran escala en la frontera, pero que se retiraron a 25 kilómetros de la frontera al día siguiente. Añadió el despacho que las tropas rusas reaparecieron el 8 de agosto, fecha en que el Gobierno de Moscú envió la nota a Turquía pidiendo la revisión de la Convención de Montreux.

ABRIGOS TRAJES
RODILES
RODILES
CASACAS CAMISAS
ALAMEDA 2945 FONO 92013

OPTICA SERRA
(LIRA 130)
Se trasladó
a
MAC - IVER 171
entre
MONEDA Y AGUSTINAS

1372

Desvió su curso el tifón que amenazaba a islas del Japón

TOKIO 20.— (U. P.) — El tifón que amenazaba al Japón se desvió hacia el oeste y la parte más meridional de la isla territorial de Kyushu escapó al impacto. Pero más de 50 viviendas en Kagoshina se derrumbaron al pasar el tifón a unos 80 kilómetros de la costa.

Las torrenciales lluvias que acompañaban a los vientos, echaron a perder alrededor de una tercera parte de las cosechas de arroz y otros cultivos en la zona afectada.

Se espera que el tifón avance por el Mar del Japón hacia Corea.

Obra de Felicitas Klimpel elogiada en prensa de B. Aires

BUENOS AIRES, 20 — (U. P.) — "La Prensa", en su edición del 18 del presente, en su sección literaria, hizo un comentario sobre el último libro de la escritora chilena doña Felicitas Klimpel: "La mujer, el delito, y la sociedad", en que dice:

"La doctora Felicitas Klimpel realiza en este libro, como una contribución al esclarecimiento de esta situación peculiar de la mujer en la sociedad, un examen de su condición actual frente a la ley penal, pero su trabajo excede los límites propuestos, y llega, en realidad, a ser un análisis sagaz, de hondos problemas femeninos. Lo ha realizado la destacada estudiosa chilena fuera de todo molde teórico, encarando con valentía la crítica de costumbres y normas que pesan todavía sobre la mujer, y reclamando para su felicidad, más comprensión de los legisladores y mayor tolerancia hacia su sensibilidad, y hacia la inferioridad en que la colocan sus características físicas".

Añade que la autora dedica los capítulos iniciales a tratar "la evolución histórica de la sociedad en relación con el individuo femenino antisocial, la imputabilidad y responsabilidad de la mujer delincuente, y su situación en la ley penal, para sacar luego sus conclusiones sobre las atenuantes en favor del sexo femenino.

"Como material informativo, reúne en la parte final el resultado de una revisión de fichas criminológicas de delincuentes chilenas, realizado en la Casa Correccional de Mujeres de Santiago, que compara con otras que examinó en la Dirección de Institutos Penales de nuestro país".

NOTICIAS DE AMERICA LATINA

BUENOS AIRES, 20.—(U. P.).—La Embajada paraguaya dió a conocer un comunicado en el que dice: "La representación diplomática de Paraguay cumple en informar que son completamente infundadas las informaciones que pretenden atribuir alguna participación en los incidentes ocurridos en Asunción al arribo de dirigentes del Partido Liberal, a funcionarios del Gobierno y representantes de partidos que cooperan en la actual situación, a fin de restaurar la normalidad democrática de la nación".

LA PLATA, 20.—((U. P.).——La Universidad Nacional de La Plata, ha publicado una estadística que afirma que su costo para la educación del estudiante medio es el más bajo de cualquiera de las seis universidades de Argentina.

La escala de costos dada es la siguiente: La Plata, 539.66 nacionales; Litoral (situada en Rosario), 787.45; Córdoba, 1.006.43; Tucumán, 1.042.54; Cuyo (situada en Mendoza), 1.167.35, y Buenos Aires, 1.184.67 nacionales.

BUENOS AIRES, 20.—(U. P.).—Uno de los incendios más grandes registrados en los últimos tiempos, se produjo en un depósito de algodón, en el dique 3 de la dársena norte.

El incendio comenzó en la tarde de ayer, y todavía no ha sido posible extinguirlo por completo. El algodón almacenado allí pertenecía a la Secretaría de Industria y Comercio. Las pérdidas todavia no han sido avaluadas, pero fueron totales.

BRASIL

RIO DE JANEIRO, 20.—(U. P.).—El Presidente de la República ha firmado un decreto autorizando arrendar por un plazo de 15 años, todos los bienes de la Empresa "A Noite", de propiedad del Gobierno, a una sociedad anónima organizada por los empleados de dicha empresa.

Entre los bienes están el vespertino "A Noite", con ediciones en Río de Janeiro y Sao Paulo; el matutino "A Manha", y varias revistas, siendo en total trece las publicaciones, así como la Radio Emisora Nacional y la Fábrica de Tintas "Victoria".

VENEZUELA

CARACAS, 20.—(U. P.).—Círculos informados anuncian que pronto llegará a Venezuela una Embajada económica de Italia para estudiar el mercado venezolano y restablecer las relaciones comerciales interrumpidas a causa de la guerra.

Tiénese entendido que la Misión, encabezada por Dino de Cervinia, presidente de las Cámaras de Comercio italianas para las Américas, con sede en Turín, visitará otros países sudamericanos.

1376

Truman canceló sus vacaciones en costa de Nueva Inglaterra

A BORDO DEL "WILLAMSBURG", EN ALTA MAR 20 (UP). —El Presidente Truman canceló su proyectado crucero de vacaciones a lo largo de las costas de Nueva Inglaterra, ordenando un recorrido más hacia el sur, declarando sus ayudantes: "El Presidente tiene derecho a cambiar de opinión. Quiere ir a aguas más templadas, le agrada el calor.

MATERIALES
DE LOS ULTIMOS EDIFICIOS DE SANTA ROSA

Fierro para techo, puertas ventanas, roble de 4 x 4 x 5 metros de largo; pino Oregón de 11 metros de largo, tablas de cielo, vigas doble T. balcones y ventanas de fierro, etc.

VENTAS POR DEMOLICION HOSPITAL "SAN JUAN DE DIOS"

EE. UU. PROTESTO ENERGICAMENT ANTE EL GOBIERNO YUGOESLAV

PARIS.— El Secretario de Estado norteamericano, Byrnes, en el estrado reservado al Presidente, en la sesión plenaria de la Conferencia de Paz de París.— La presidencia de la Conferencia es rotativa.— (FOTO ACME)

EE. UU. reitera sus advertencias al Gobierno polaco

WASHINGTON 20.— (U. P.) — (Por G. D. Engelke).— Estados Unidos ha vuelto a hacer al Gobierno polaco una advertencia de que espera que las elecciones nacionales de Polonia en noviembre serán libres y honestas. Además Estados Unidos sostiene que debe permitirse a los partidos políticos opositores funcionar sin ingerencias extrañas.

Tal punto de vista norteamericano está contenido en una nota entregada por el Embajador Arthur Bliss Lane, ayer, al Ministerio de Relaciones Exteriores polaco, y cuyo texto fué dado a la publicidad hoy por el Departamento de Estado.

La nota dice que Estados Unidos, junto con Gran Bretaña y Rusia, asumieron en las Conferencias de Crimea y de Potsdam, una "grave responsabilidad" por la realización de elecciones libres y honestas en Polonia.

"VARSOVIA NO HA RESPETADO EL ACUERDO DE MOSCU SOBRE ELECCIONES LIBRES EN POLONIA"

DENUNCIA DE LONDRES, CONTRA GOBIERNO POLACO

LONDRES, 20.—(U. P.).—Gran Bretaña acusó esta noche al Gobierno polaco de hacer caso omiso del acuerdo de Moscú, comprometiéndose a efectuar elecciones libres en Polonia.

Dice igualmente que el Partido del Trabajo decidió suspender sus actividades políticas, debido a las persecuciones, a la censura y a otros actos opresivos ejercidos por el Gobierno. Expresa: "Se sabe que en algunos lugares, por lo menos el Ejército fué obligado a votar colectivamente y sin el secreto de rigor en la votación.

La nota dice más adelante que los líderes polacos aceptaron la obligación de celebrar elecciones libres, durante las conversaciones celebradas en Moscú en 1945 y fué sobre esa condición que los EE. UU., Gran Bretaña y Rusia iniciaron relaciones diplomáticas con el régimen de Varsovia.

Para asegurar elecciones libres en noviembre —dice la nota— es necesario que se realicen las siguientes condiciones: "que se dé a todos los partidos democráticos y antinazis iguales facilidades para realizar sus campañas y que se permita a todos los ciudadanos la emisión libre y secreta de su voto.

La acusación está contenida en una nota británica entregada al Gobierno provisional polaco de Varsovia, en relación con las elecciones fijadas para los primeros días de noviembre.

Una nota similar del Gobierno norteamericano fué entregada ayer en la Embajda polaca en Washington.

La nota británica dice: "El Gobierno provisional polaco está naturalmente enterado que uno de los elementos esenciales en el acuerdo de Moscú referente a la celebración de elecciones libres en Polonia, es que todos los partidos democráticos y antinazis tengan derecho a participar en ellas y a presentar candidatos.

"Es así como se hace necesario que todos los partidos democráticos tengan igual libertad e iguales facilidades en todas las zonas, para desarrollar su actividad política en el período anterior a las elecciones. Actualmente esta condición no se está cumpliendo".

La nota cita, además, informes de representantes británicos sobre la creencia, ampliamente difundida en Polonia, de que en la conducción del reciente referéndum polaco hubo "graves irregularidades". La nota añade que muchos partidarios del viceprenier Stanislaw Mi
de su Partido Camp
co, fueron arrestados
del referéndum.

Según la nota
cana el derrib
to del avión
tuye un "
ultrajante"

WASHINGTON, 20.— (U. P.
bierno de Estados Uni
do a Yugoeslavia una
protestando por el
balazos por aviones d
lavos, de un avión de
teamericano.
El Secretario de E
Dean Scheson, al rev
será entregada hoy
Gobierno del Mariscal
lo hecho por Yugoe
un "acto ultrajante".
Acheson tomó la
dinaria de permitir
jeran sus palabras
presar su opinión
del Gobierno yugoesl
El avión norteame
bado el 9 de agosto. El
de Estado agregó que
teamericano desapareci
zona y que la últim
supo del mismo, sus
formaron que eran
terías y ametrallad
El Departamento de
re en su nota al Gob
vo, escuetamente,
aviones norteamerican
normales que se
nes que por condiciones
del tiempo se ven ob
sobre el territorio de
La nota agrega que
se reserva el derecho de
pensación adecuada por
fué derribado y por el
bordo.

VUELOS SOBRE YU

ROMA, 20.— (U. P.)—
dromo de Ciampino,
funcionario del servicio
transportes aéreos dijo
suspendidos todos los
ratos de transporte
sobre Yugoeslavia.
En Caserta, órdenes de "
periores" tuvieron por
cancelación de un vuelo
a Udine y Roma.
Se cree que la orden
ción es por tiempo
tras se llega a un
autoridades yugoesl
los derechos norteam
corredor aéreo del
goeslavia. La artillería
derribado dos aviones
ocurridos en esa ruta.

DESAPARECIMIENTO D INGLESES

Al mismo tiempo, el
aliado de Caserta in
soldados británicos y
de guerra alemanes
en Venezia-Giulia, desp
cruzado la Línea Morg
mente, mientras form
una cuadrilla de trab
cuartel general que la
nes ante las autoridades
han resultado infructu
Solamente ayer Est
Gran Bretaña, en una
ta, protestaron ante el
goeslavo contra una se
dentes calificados como
guerra de nervios contr
anglo-americanas en V
Se presume que la
los vuelos sobre Yugoe
fería sólo a la ruta de
Viena, que ha qued
desde el vuelo que
esta mañana. No se
todavía una ruta de

Sinónimo de perfección

SERVICIO MECAN
ESSO

Para adquirir productos de calidad guíese por el óvalo ESSO

ESSO

Para mantenerse en buen estado de funcionamiento su automóvil, camión o camioneta, necesitan ser alimentados y protegidos con productos de positiva calidad. Esos productos se ofrecen a todos los automovilistas del país en los negocios que ostentan el famoso óvalo ESSO.

Haga usted que su automóvil dure más y funcione mejor... Adquiera los necesarios productos petrolíferos en los garages y locales de venta que ostentan en su frente el óvalo ESSO... Lo atenderán bien y le venderán productos de auténtica e insuperada calidad.

distingue a lo más adelantado en productos de petróleo

Gasolina ESSO - Aceites ESSOLUBE - Grasas
Neumáticos, Baterías y Accesorios

STANDARD OIL COMPANY CHILE, S. A.
Distribuidora de los productos Esso

Sintonice "EL REPORTER ESSO" a las 8.30, 13.30, 19.30 y 22.30 horas (domingos las 13.30 y 22.30 horas), por las estaciones de Radio Soc. Nac. de Agricultura.

1374

igue su marcha triunfal por las provincias del Sur Fernando Alessandri Rodríguez

A UNA DE LAS EXITOSAS PROCLAMACIONES REALIZADAS, EN QUE GRANDES MUCHEDUMBRES HAN ACLAMADO AL CANDIDATO, ANTICIPAN YA LOS RESULTADOS DE LAS PROXIMAS ELECCIONES

POLITICOS E INDEPENDIENTES CIFRAN EN ALESSANDRI SUS ESPERANZAS DE UN GOBIERNO NACIONAL

EL CANDIDATO LLEGARA A SANTIAGO EL PROXIMO DOMINGO A LAS 6 Y MEDIA DE LA TARDE

do con un éxito so- continúa su jira incias del sur del dato nacional, se- Alessandri Rodrí- ha sido objeto, se- informa, de deli- taciones de sim- pueblos visitados, sin clases sociales, han esperanzas en señor Alessandri Ro- encauzar un Go- inspirado en los sitos que animan de los chilenos.

vertido informan to de las fuerzas istas del país, ha aprecio que por él las provincias. Ran- Chillán, Linares, Concepción, han sido ríos de estas gran- traciones de masas, mente se ha ren- aje al señor Ales- mándolo como el dente de la Repú-

CION DE FERVOR FUE LA PROCLA- DE CONCEPCION

han informado los es de diversos dia- periodistas, que co- res acompañan la candidato presiden Fernando Alessandri. el acto cívico reali- che en Concepción oda una manifesta- ervor popular, tanto dad de personas que para expresar sus al candidato, como el entusiasmo que en el recibimiento la estación de esa el acto de la pro- que se llevó a efec- Teatro Central.

ones recibidas, y que proporcionadas en de ayer, la llegada del señor Alessan- hizo que se re- entusiasmo del pue- hecho de que en otro candidato a la El pueblo de Con- peró, por este mo- expresiones en fa- didato nacional, re- su decisión de tra- mente, y contribuir del señor Alessandri

TARIOS DE CON- CON ALESSANDRI

de de ayer, el can- Fernando Alessan- acompañado de de su comitiva y políticos de Concep- el barrio Universi- Universidad, donde por el Rector don Enrique Molina, y la totalidad de los profesores de las distintas Facultades.

El candidato, en esta oportunidad, fué largamente ovacionado por los estudiantes, entre los cuales —según nos informa nuestro corresponsal, don Sergio Moreno—, hay muchos radicales y falangistas. El señor Alessandri Rodríguez, acompañado del Rector, visitó la Escuela de Leyes, de Medicina, y otras.

ACLAMADO EN TALCAHUANO

Por la mañana, a las 11.30 horas, el candidato señor Alessandri Rodríguez, visitó el puerto de Talcahuano, hasta donde llegó en compañía de caracterizados dirigentes políticos y vecinos de esa localidad. A su llegada a Talcahuano, el candidato fué objeto de las mismas manifestaciones de simpatía que se han observado a lo largo de toda la jira.

HOY SERA PLOCLAMADO EN LOS ANGELES

Conforme al itinerario fijado por la Directiva Nacional de la candidatura de don Fernando Alessandri Rodríguez, hoy, a las 6.30 horas, se dirigirá a Los Angeles, desde Concepción, en donde será proclamado oficialmente, a las 11 horas. Noticias llegadas desde Los Angeles, hacen saber que el entusiasmo que se observa en esa ciudad, es indescriptible. Se dice que elementos del Partido Socialista oficial, en su gran mayoría, están con el señor Fernando Alessandri, como asimismo, destacados elementos conservadores y de la Falange Nacional. Por estos antecedentes, se estima que la proclamación de hoy en Los Angeles, corresponderá, en grandiosidad, a las efectuadas en otras ciudades que ya ha visitado el candidato nacional, señor Fernando Alessandri Rodríguez.

DIRIGENTES RADICALES EN LA COMITIVA

Anoche se nos informó que, la directiva del Partido Radical, que, como se sabe, ha proclamado también la candidatura de don Fernando Alessandri Rodríguez, dispuso que distinguidos miembros de esa colectividad política, integren la comitiva que acompaña al candidato en su jira triunfal por el sur del país. Anoche mismo se dirigió a Los Angeles el señor Manuel Moller B., a fin de unirse a la comitiva. En Valdivia se sumarán el jueves a la comitiva, el señor Juan Pulgar; don Alberto Calderón, en Osorno, quien lo acompañará hasta Puerto Montt. Don Hernán Figueroa Anguita se agregará a la comitiva mañana, en Temuco.

Entusiasta recepción tributada por el pueblo de Bulnes, al señor Fernando Alessandri

DIA ES MAYOR EL JUBILO DESPIERTA F. ALESSANDRI

rte a Sur de la República se registran nuevas adhesiones

osas manifestacio- n que el candida- don Fernando Ales- cibido y recibe en s en su triunfal Provincias del sur, agregar las numero- que hasta la Se- ral de la candida- desde los diversos país.

de estas numero- llegadas por te- se destacan las si-

— Partido regiona- en amplia asam- ayer adherir entusiastamente a la candidatura presidencial del señor Farnanao Alessandri Rodríguez. Su nombre ha despertado enorme entusiasmo en ésta. Esperamos instrucciones fin reforzar los trabajos ya iniciados. (Fdo.): Serey.

SANTIAGO. — El directorio del Centro Renovación, del Partido Democrático, en su última reunión, acordó prestar toda la más completa adhesión al candidato a la Presidencia de la República, señor Fernando Alessandri Rodríguez, para lo cual, a contar desde esta fecha, abre dos secretarías electorales, ubicadas en las siguientes direcciones: Morandé 626 y Alonso Ovalle 1060.

VALPARAISO, 20 — Agrupación Democrática de ésta, en reunión celebrada anoche, acordo, por unanimidad, prestar su más decidido apoyo al candidato presidencial señor Alessandri Rodríguez. (Fdo.): Carlos Galdames Lemus y Humberto Castillo Benítez.

PAREDONES, 20 — Asamblea Liberal de ésta, en amplia reunión celebrada ayer, acordó proclamar, por aclamación, la candidatura a la Presidencia de la República del eminente ciudadano, don Fernando Alessandri Rodríguez. De inmediato se designaron varios comités para reforzar los trabajos electorales.

(Fdo.): Pinochet, presidente; Salinas, secretario.

PUERTO MONTT, 20 — Indescriptible es el entusiasmo que ha despertado en esta ciudad el nombre del señor Alessandri Rodríguez, como abanderado de las fuerzas de orden a la Presidencia de la República. Unidad de liberales en torno al candidato es absoluta, con lo cual se augura triunfo total en las urnas. — Diputado, Alfonso Campos; regidor, Vicente Lobos; Guillermo Grassau, presidente de la Asamblea, y Felipe González, secretario.

LOS ANGELES, 20 — En el local de la Asamblea Liberal de La Laja, se efectuó la gran asamblea política, a la que asistieron dirigentes liberales, del Partido Democrático, Falange Nacional e independientes, y por unanimidad se proclamó candidato único a la Presidencia de la República, al señor Fernando Alessandri R. Adhirieron a este acto destacados miembros del Partido Conservador y radicales que obedecen a la Junta Central que preside el doctor Florencio Durán. — René de la Jara.

VALLENAR, 20 — Hoy se reunió Asamblea Liberal, y acordó leal apoyo a la candidatura nacional del eminente ciudadano y correligionario, don Fernando Alessandri Rodríguez. Esta candidatura ha llevado el entusiasmo a todos los sectores, por estimarse que ella representa los anhelos de salvación nacional de la mayoría de los chilenos. — Heraclio Poblete, presidente; Daniel Torres, secretario.

SAN VICENTE DE TAGUA TAGUA.— Comunico a usted que todos los radicales de esta ciudad, y que pertenecen a la Asamblea que presido, se ponen incondicionalmente a las órdenes de la directiva nacional, con el objeto de contribuir al triunfo del candidato nacional, señor Fernando Alessandri Rodríguez. (Fdo.): Guillermo Opazo, presidente.

LOS MUERMOS, 20 — Con todo entusiasmo hemos iniciado los trabajos electorales de la candidatura nacional del señor Alessandri. Contamos con la colaboración de representantes de distintas corrientes de opinión, y valiosos elementos independientes — Efraín Arcos.

CHAÑARAL, 20 — Anoche se abrió la secretaría electoral de don Fernando Alessandri, en calle San Martín. Dirigentes radicales y democráticos cooperan activamente en los trabajos por éxito candidato. — Magallanes.

Don Fernando Alessandri recibe el cariñoso homenaje de un grupo de huasos, en Bulnes

Un entusiasta partidario del "cachorro", saluda al candidato liberal

Concepción recibe al candidato presidencial señor Fernando Alessandri, con un brillante desfile

ASAMBLEA LIBERAL DE SANTIAGO

Candidatura:

FERNANDO ALESSANDRI

Se cita a todos los señores asambleístas y simpatizantes a una reunión el Jueves 22, a las 19 horas en el local del Partido (Compañía 1[illegible]7).

Se encarece la asistencia, dada la importancia de esta reunión, en la que se acordará la participación de la Asamblea en el grandioso recibimiento que se le tributará a nuestro candidato el próximo domingo 25 del presente.

EL SECRETARIO.

1174

CANDIDATURA DEL DR. CRUZ COKE

Los sectores populares de ultra Matucana, correspondiente a las comunas de Quinta Normal Barrancas, Renca, Curacaví y de las calles Ecuador al río Mapocho, proclamarán el domingo próximo a las 15 horas en calle Andes N.o 3701, la candidatur apresidencial del doctor Eduardo Cruz Coke. Este acto cívico es patrocinado por la Liga Democrática Cristiana de Acción Social y Comité Nacional Independiente del Sector Ultra Matucana.

Las adhesiones se reciben en su Secretaría, calle Andes N.o 3701, durante todo el día.

COMITE DE COMERCIANTES MINORISTAS

Múltiples y valiosas adhesiones ha continuado recibiendo el Comité Nacional del Comercio Minorista pro Candidatura del Dr. Cruz Coke, cuya Secretaría funciona en Alameda O'Higgins 1372 segundo patio.

Antes de ayer se ha constituído el Comité de Comerciantes Minoristas de Conchalí, cuyo directorio es el siguiente: presidente, señor Andrés Llancapán; vicepresidente, señor José Varas Castro; secretario señor Mario Rojas [illegible]; prosecretario, señor Manuel [illegible] N.; directores, señores Hum[illegible] Rojas, Augusto Rodríguez, Félix Riveros, Manuel Aguirre, y jefe de propaganda, señor José Varas Castro.

Este Comité acordó inaugurar oficialmente la Secretaría que funciona en Rosas Salas 72, Población Chorrillos, el próximo sábado 24 del presente acto al cual concurrirán dirigentes del Comité Central.

Próximamente hablará por Radio Bulnes, CB. 89, un representante de este Comité, en la audición que se hace diariamente de 14 a 14.15 horas, por esta emisora. Igualmente, dedicará un espacio radial a cada dirigente comunal para que haga breves disertaciones en pro del candidato.

Por su parte, los Comités de todas las comunas suburbanas y rurales, preparan con todo entusiasmo los camiones y camionetas en que trasladarán a los adherentes para esperar al candidato a su llegada a Santiago, el próximo lunes 26, a las 18 horas.

El viernes 23 a las 9.15 Hrs.

hablará por la cadena Nacional al país el ex Presidente de la República don

CARLOS IBAÑEZ DEL CAMPO

quien expondrá a sus amigos y simpatizantes las razones de patriotismo y bien público por las cuales les solicita trabajar desde luego y activamente, por el triunfo de la candidatura presidencial del eminente ciudadano don

FERNANDO ALESSANDRI RODRIGUEZ

1174

RADICALES DE SANTIAGO, TRABAJAN FERVOROSAMENTE POR ALESSANDRI

LA JUNTA PROVINCIAL INICIARA HOY UNA JIRA POLITICA POR LA CIRCUNSCRIPCION ELECTORAL. — LOS COMITES PROFUNDIZAN SUS TRABAJOS A FAVOR DEL CANDIDATO, SEÑOR ALESSANDRI

Enorme entusiasmo ha despertado en todos los sectores políticos la candidatura presidencial del senador Fernando Alessandri Rodríguez, la que ha concitado tras sí la voluntad unánime de la ciudadanía que desea un Gobierno alejado de toda tendencia política extremista, posición que es genuinamente representada por la candidatura presidencial que han levantado para los comicios del 4 de septiembre próximo, los partidos de centro izquierda que agrupan en sus tiendas a la mayoría nacional.

DEPORTIVO HECTOR MUÑOZ

A las miles de adhesiones anteriormente recibidas por la Secretaría Provincial de la candidatura del senador Alessandri Rodríguez, ayer el Centro Social Deportivo y Recreativo Héctor Muñoz A., tomó el importante acuerdo de adherir a la candidatura presidencial de los partidos de centro izquierda formándose un comité que activará los trabajos electorales de la mencionada candidatura en el sector El Salto y las comunas vecinas.

LOS INTEGRANTES DEL COMITE

El comité formado por el Club Deportivo Héctor Muñoz está integrado por las siguientes personas: presidente, don Camilo Ramos Ibáñez; vicepresidente, don Víctor M. Venegas; secretario, don Guillermo Durán; tesorero, señorita Emilia Ramos Orellana; directores, señores Luis Durán y Ramiro Donoso.

LOS PARTIDOS POLITICOS

Por otra parte, los partidos políticos tienen sus oficinas especiales en la secretaría provincial de la campaña presidencial del senador Alessandri Rodríguez, los que atienden miles de adhesiones.

CANDIDATURA NACIONAL

Los partidos que hasta ahora apoyan la candidatura presidencial del senador Alessandri Rodríguez son los siguientes: Liberal, Liberal Progresista, Radical, Agrario Laborista, Agrario Corporativo, Democrático de Cifuentes; Democrático Garrido; Democrático de Martínez Montt; Socialista Auténtico, de Grove; Socialista Auténtico, de Arriagada Saldías; Laborista de Chile, Laborista de Chile y Conservadores disidentes. Además es muy probable que el poderoso Partido Socialista de Chile en algunos días más acuerde apoyar la candidatura presidencial del senador Alessandri Rodríguez.

JIRA A LA PROVINCIA

En las primeras horas de la mañana de hoy partirán en una jira político-electoral a través de toda la provincia de Santiago, el presidente de la Junta Provincial Radical de Santiago, señor Héctor Pacheco Pizarro, acompañado del Secretario Provincial del Partido Radical, señor Tucapel Vargas del Campo, a organizar los trabajos electorales de la candidatura presidencial del senador Alessandri Rodríguez, como asimismo para constituir nuevos organismos radicales dependientes de la Junta Central que preside el senador Florencio Durán Bernales, de acuerdo con numerosas peticiones recibidas de numerosísimas asambleas radicales que han solicitado la presencia de esos altos dirigentes para proceder a constituirse en organismos regulares de la Junta Central del radicalismo.

La jira de los señores Pacheco Pizarro y Vargas del Campo promete tener un señalado éxito dado el enorme ascendiente y prestigio de que gozan en las filas del radicalismo los mencionados dirigentes.

COMITE OSORNINO

El Comité Directivo de los Hijos de Osorno afectos a la candidatura presidencial del senador Duhalde Vásquez, cita para hoy a las 19 horas, en Moneda 1408, a una asamblea amplia con todos sus componentes para cambiar ideas con motivo del retiro de la candidatura presidencial del senador Duhalde Vásquez y adoptar acuerdos frente a la nueva e inesperada situación producida.

LOS SINDICATOS

En torno de la candidatura presidencial del senador Alessandri Rodríguez se han agrupado también numerosos sindicatos de todos los tipos, lo que convierte a la candidatura de centro-izquierda en una candidatura presidencial esencialmente popular y progresista, de acuerdo con las tendencias político-económicas que sustentan los partidos políticos que mantienen la candidatura presidencial del senador Alessandri Rodríguez.

COMITE SOCIALISTA INDEPENDIENTE

Los socialistas independientes formaron ayer un comité procandidatura presidencial del senador Alessandri Rodríguez, comité que quedó integrado por los siguientes señores:

Secretario General, señor Wido Bouquillard Rozas; secretario de actas y correspondencia, señor Nicanor López Villarroel; finanzas, Nilo Aranda; de organización, Dámaso Vallejos Muñoz; de propaganda, C. Enrique Duvó Lenz, Alberto Cárdenas Cárdenas, Orlando González Guerrero, Joel Salazar Pradel y Marcos Alarcón Muñoz; secretarios de agitación, señores Eduardo Jaramillo Rozas, Eduardo San Martín, y José Bahamondes Montecinos.

La Secretaría del Comité de Socialistas Independientes funciona diariamente en Huérfanos 1133.

COMITE RADICAL "ARTURO OLAVARRIA BRAVO"

Ayer quedó constituído el Comité Pro Candidatura Fernando Alessandri Rodríguez, del Movimiento Renovador Radical "Arturo Olavarría Bravo", el que quedó integrado en la siguiente forma: presidente, don René Gajardo Botarro; vicepresidente, don Leonardo Martínez M.; 2.o vicepresidente, don Osvaldo García Rival; secretario general, señorita Hilda Tapia Palacios; secretario de acción comunal, don Leopoldo Van de Wyngard B.; secretario de prensa y propaganda, don Luis H. Iglesias; secretario organización, don Walterio Salazar R.; directores, señor Romeo Moreno, señorita Julia Pinto, señores Desiderio Cárcamo, Luis Vargas, Osmán Mercado, Germán Riquelme, Luis Valdés, Pedro Zúñiga, Juan Bazáes y Ramón Matus.

Los socios y simpatizantes del Movimiento Renovador "Arturo Olavarría Bravo", pueden pasar a firmar su adhesión a la Secretaría general del comité, ubicada en Huérfanos N.o 1133.— Secretaría General del Frente Nacional Democrático.

COMANDO PROVINCIAL COMBINADO

El comando provincial que preside el Dr. Héctor Pacheco Pizarro y el Comité Nacional Femenino del Frente Nacional Democrático que preside la señora Cleophas Torres de Perry, estructuraron un plan de intensa propaganda a favor del candidato a la Presidencia don Fernando Alessandri Rodríguez.

Se nombraron diversas comisiones para concurrir en masa, democráticas, liberales y radicales, a la proclamación del candidato en las asambleas de la provincia.

Sesionarán diariamente en Huér-

fanos 1133 el Coman

y el Comité Nacio

Teléfono 87356.

HOY MIERCOLES 2

PROGRAMA RADIAL DE LA CANDIDATURA DE

DON

FERNANDO ALESSANDR

RODRIGUEZ

20 30 a 21 horas, programa variado por medio de Cadena Radial, encabezada por la RADIO CORPORACIO CHILENA DE BROADCASTING.

21.15 a 21.30 horas, CADENA NACIONAL INFO MATIVA, encabezada por RADIO COOPERATIVA TALICIA.

21.45 a 22 horas, RADIO "EL MERCURIO", U VERSITARIOS.

22 a 22.15 horas, RADIO "NUEVO MUNDO", P FESIONALES. Hará uso de la palabra el profesor y a gado don ENRIQUE ROSSEL

21.30 a 22 horas, RADIO SOCIEDAD NACIONAL AGRICULTURA EN CADENA CON RADIO "NUE MUNDO":

LAS VACACIONES DEL DIABLO

1177

DOS COMITES SE FORMARON A FAV DE GONZALEZ VID

Recientemente qu tituídos los siguientes ra trabajar por la Can señor Gabriel Gonz

De los Empleados Farmacias y Laborato ciudad, presidido por Cáceres, que convoca empleados y obreros una reunión que se to esta noche, a las

El Comité de Obrer ca Industrial", que p los Hernández, cuy funciona en Conferen

GRANDIOSO HOMENAJE POPULA

TODO SANTIAGO REC BIRA

A

CRUZ COKE

1173

El LUNES a las 6.30 P. M. en la Estación Alameda.

Acuda a recibir al candidato triunfante.

MO ACELERADO DE LOS TRABAJOS CTORALES DEL Sr. ALESSANDRI EN PARTAMENTOS DE LA PROVINCIA

UNION CELEBRADA AYER POR EL COMANDO DIE- CUENTA DE LOS TRABAJOS REALIZADOS, Y EL GE- LISIMO, SEÑOR OLAVARRIA, IMPARTIO NUEVAS INS- CIONES PARA EL MEJOR EXITO DE LA CAMPAÑA

da por el generalísimo de da presidencial del Fren- al Democrático, señor Olavarría Bravo, se reunie- el Jefe del Comando de la candidatura del Alessandri Rodríguez, se- Pacheco Pizarro, y los partamentales de los tra- torales de la menciona- tura, señores Sady Mas- Santiago Rubio Choteaux, Zubicueta, en repre- del Primer Distrito; los Guillermo Romfeldt y Zúñiga, por el Segun- los señores Samuel y Antonio Morris, por el Distrito y Denis Lockling, Cuarto Distrito de la ca- ísimo asistieron a la im- reunión de ayer los se- de la Junta Provincial Radical, señor Tucapel Vargas del Campo, y don Carlos Pérez Novoa, secretario del Comando Provincial Radical de la candidatura presidencial del Frente Nacional Democrático, senador Fernando Alessandri R.

OBJETO DE LA REUNION

El generalísimo de la campaña presidencial del senador Alessandri Rodríguez, señor Arturo Olavarría Bravo, presidió la sesión, quien manifestó que ésta tenía por objeto oír la cuenta de los jefes departamentales respecto a la forma en que se desarrollaban los trabajos electorales del candidato del Frente Nacional Democrático en la provincia de Santiago e impartir nuevas órdenes tendientes a imprimirles un ritmo acelerado a los mencionados trabajos electorales.

Los jefes departamentales dieron una minuciosa y detallada cuenta de las tareas encomendadas a su cargo, aprobándose los informes rendidos, acordándose reunirse diariamente a objeto de dejar organizados totalmente los trabajos electorales de la candidatura presidencial del senador Alessandri Rodríguez en la provincia, trabajos que han sido vigorosamente impulsados por la jefatura provincial radical que preside el señor Pacheco Pizarro, bajo la dirección superior del generalísimo del Frente Nacional Democrático, señor Arturo Olavarría Bravo.

ASESOR DE LA CAMPAÑA

Asimismo asistió a la sesión de ayer el asesor de la campaña, señor Desiderio Arenas Aguiar, quien tendrá a su cargo la asesoría de todos los trabajados organizados por el Comando Provincial Radical de la candidatura presidencial del senador Alessandri Rodríguez.

El generalísimo de la campaña, señor Olavarría Bravo, dió las instrucciones pertinentes a los jefes departamentales, cuyos trabajos deberán quedar definitivamente terminados en todos los distritos de la capital en las últimas horas del día de hoy.

amblea Radical Ovalle proclamó Fdo. Alessandri

ACUERDO LO ADOP- EN SU ULTIMA SESION

ALLE, 20.— La Asamblea de Ovalle, se reunió y después de debatir mente la actual situa- política, ante la próxima presidencial que se rá el 4 del actual, acor- clamar como su candi- la Presidencia de la al abanderado de as de centro, don Fer- Alessandri Rodríguez, y tiempo trabajar de- mente por su triunfo.— rresponsal).

OVIMIENTO NACIONAL UNIVERSI- ARIO Y LEGION DE ESTUDIANTES SECUNDARIOS

CANDIDATURA

ERNANDO ALESSANDRI R.

Cítase a todos los estudiantes universitarios y secunda- liberales, radicales democráticos, agrarios, socialistas, cráticos, conservadores e independientes a una asam- general que se celebrará hoy Miércoles a las 19 horas la Secretaría Provincial de Alameda 1160, para tratar so- la magna recepción al candidato. Se encarecen la asis- y puntualidad.

EL COMITE ORGANIZADOR

FERNANDO ALESSANDRI, CANDIDATO DE LA JUVENTUD CHILENA

1177

ACTIVIDADES ELECTORALES DEMOCRATICAS

INTENSA LABOR DE PROPAGANDA REALIZA ESTA COLECTIVIDAD A LO LARGO DE TODO EL PAIS

Entre los Democráticos del país, reina un inusitado entusiasmo por la candidatura del señor Fernando Alessandri Rodríguez abanderado del Frente Nacional Democrático quien va a la lucha apoyado por la inmensa ciudadanía del país, que desea obtener que el Mandatario que rija los destinos de la Nación sea un hombre de realizaciones en bien de la patria.

Para este objeto, el Comando General de la Campaña dirigido por su presidente don Carlos A. Cifuentes ha impartido instrucciones a todas las Agrupaciones por medio de comunicaciones telegráficas.

En la Secretaría General del Partido, se han recibido telegramas de Arica; Antofagasta, Copiapó, La Serena, Coquimbo, Chañaral, Ovalle y Vallenar.

Por otra parte, las Agrupaciones de: Valparaíso San Felipe Los Andes, Villa Alemana, Quebrada Alvarado, Buin, Rancagua, Linares, Chillán, Concepción, Los Angeles, Traiguén, Victoria, Temuco, Valdivia, Osorno, La Unión y Puerto Montt han remitido a la Secretaría de la campaña del Partido Democrático, comunicaciones donde dan cuenta de los trabajos organizados en esas localidades en favor de la candidatura Alessandri y el movimiento que se nota entre los correligionarios en favor del eminente estadista y futuro Presidente de Chile.

TRABAJOS EN LA PROVINCIA

El Comité provincial labora con gran interés en favor de la organización de los trabajos electorales en cada Comuna, del Primer Distrito de Santiago; para los efectos de sus actividades han organizado y abierto las siguientes secretarías comunales:

1.a COMUNA.— Allayvilú 1032, ex Zañartu. Centro "Hogar Democrático": Diómedes Ramírez y Emilio Olguín.

2.a COMUNA. — Riquelme 828 Apolonides Parra Pradenas y Pedro Cubillos Flores.

3.a COMUNA. — Matucana 738 Centra La Unión Democrática Demófilo Jofré, Isaac Gallegos y Carlos Millacari Lira.

4.a COMUNA. — Av. Bernardo O'Higgins 3922. Centro Juan Pradenas Muñoz, Segundo Castro y Félix Barría Alvarez. Centro "Pedro Cárdenas Núñez": Guillermo Allendes y Moisés Salinas.

5.a COMUNA. — Independencia 1120. Centro "Antonio Poupin": Gregorio Latapiat y Carlos Espinoza Verdejo.

6.a COMUNA. — Recoleta esquina Santos Dumont: Luis Otoniel Venegas, Julio Ramírez R. e Ismael Gamboa.

7.a COMUNA. — 10 de Julio 443.: Juan Poblete y Benjamín Aguayo Peñaloza.

8.a COMUNA. — San Diego 233. Centro "Manuel Gallardo": Dagoberto Baeza y Belisario Quintanilla.

9.a COMUNA. — Bascuñán Guerrero 55. Centro Angel Guarello: Juan B. Cid.

10.a COMUNA.—San Diego 1369. Centro Artemio Gutiérrez' Clemente Garay y José S. Velozo.

Los correligionarios democráticos y público simpatizante por la candidatura del señor Fernando Alessandri, serán atendidos en estos locales durante todo el día, hasta las 11 de la noche.

El Comité Central de los trabajos, funciona en la Secretaría del Frente Nacional Democrático, ubicada en calle Huérfanos 1133, y tanto su presidente, diputado don Carlos A. Cifuentes, como el jefe político, don Pedro Cárdenas Núñez, y secretario general del Partido, don Carlos Haferman, atienden diariamente desde las 9 de la mañana hasta las 11 de la noche.

CALUROSA RECEPCION TRIBUTARON AYER SUS PARTIDARIOS AL SEÑOR GONZALEZ VIDELA

LOS ELEMENTOS DEL "CEN" Y DEL PARTIDO COMUNISTA, EN LARGAS COLUMNAS, DESFILARON DESDE LA ESTACION ALAMEDA HASTA LAS CALLES CENTRICAS DE LA CIUDAD. — EN LA CONCENTRACION EN LA PLAZA DE LA CONSTITUCION HICIERON USO DE LA PALABRA VARIOS ORADORES

A las 19 horas de ayer llegó a la Estación Central el candidato de los partidos que forman la Alianza Democrática, don Gabriel González Videla, acompañado de los miembros de su comitiva, después de realizar su jira política por las provincias del sur del país.

Sus partidarios se reunieron desde las 16 horas en la estación y sitios adyacentes, con el objeto de tributar a su candidato una cariñosa recepción.

Los elementos del CEN y del partido Comunista, movilizaron para este efecto a toda su militancia, logrando congregar una multitud que, estacionada a lo largo de la Avenida O'Higgins, tributó al señor González Videla una de las manifestaciones más entusiastas de este último tiempo. Las columnas comunistas se presentaron con sus conocidos estandartes y motes, retratos de los líderes rusos y banderas rojas.

Al descender el señor González del tren especial que lo condujo a Santiago, fué recibido por don Luis Alberto Cuevas, y miembros del Cen; por los miembros del Comité Central del Partido Comunista y dirigentes de las organizaciones independientes que apoyan esta candidatura.

"VENGO SATISFECHO DE MI JIRA"

En los momentos en que el señor González Videla abandonaba los andenes de la Estación, en medio de las aclamaciones de sus partidarios, tuvimos oportunidad de interrogarlo brevemente acerca de su viaje al sur del país. Nos expresó que venía satisfecho, pues contaba con el apoyo popular a través de la República.

En la zona del carbón y en todas partes, pude apreciar —nos agregó— que soy el candidato del pueblo, porque siguen mi bandera la parte más humilde de mis conciudadanos, terminó diciéndonos el señor González.

EN LA PLAZA DE LA CONSTITUCION

Desde la estación se inició un largo desfile, que después de recorrer las calles céntricas, se concentró en la Plaza de la Constitución, donde usaron de la palabra los señores César Godoy Urrutia, Luis Alberto Cuevas, Dionisio Garrido, el poeta cubano Nicolás Guillén, Elías Lafertte, Guillermo Valle y, finalmente, el candidato don Gabriel González Videla, quien se refirió al éxito que había obtenido en su jira a través del país. Tuvo palabras de elogio para sus caballerosos contendores, los señores Alessandri Rodríguez y Cruz Coke y terminó manifestando que con la ayuda del pueblo esperaba alcanzar el triunfo en la jornada eleccionaria de septiembre.

PARTIDO RADICAL

TERCER DISTRITO.— Se cita a todos los radicales, democráticos y simpatizantes de la candidatura presidencial del señor Fernando Alessandri, que pertenezcan al Tercer Distrito, a una reunión que se llevará a efecto hoy, a las 19 horas, en el local de la calle Huérfanos 1133, en la Oficina de la Secretaría General. Se encarece la asistencia.

COMUNA DE PROVIDENCIA.— Cítase en carácter de urgente a todos los radicales, democráticos de la Comuna de Providencia a una reunión para hoy, a las 19 horas, en calle Huérfanos 1133. Departamento 3.er Distrito, a fin de dejar formada la Asamblea Radical Democrática de Providencia.

ABOGADOS DEFENDERAN A PARTIDARIOS DEL CANDIDATO ALESSANDRI

Ayer ha quedado formada una comisión que estará encargada de defender a todas las personas que hayan tenido insidencias relacionadas con la candidatura del señor Fernando Alessandri, la que está integrada por los siguientes abogados: señores, Eduardo Long Alessandri, Fernando Albonico Valenzuela, Federico Long Alessandri, Oscar Naranjo Vigasatti y Leonidas Durán Bernales. La defensa jurídica atenderá diariamente a las personas interesadas en el local de la Secretaría General de la Provincia de Santiago, ubicada en Huérfanos 1133.

UNA DECLARACION Y MANIFIESTO DE LOS SOCIALISTAS

El Partido Socialista entregó ayer a la prensa una declaración y un manifiesto al país, en los cuales explica los motivos que ha tenido esa colectividad política para lanzar un candidato propio de sus filas.

En una de sus partes se expresa, que a raíz del retiro del señor Alfredo Duhalde, se han malogrado algunas iniciativas para encontrar una fórmula que diera solución al problema presidencial. Más adelante se afirma que, los socialistas han hecho esfuerzos para encontrar un entendimiento satisfactorio, y que jamás se han cerrado a una solución que contemplara los intereses superiores de Chile.

En el manifiesto del Comité Central, se declara que al proclamar a su candidato, el señor Bernardo Ibáñez ha sido por razones de orden político y de principios sustentados en el Pleno Nacional.

Declaran que no pueden prestar su apoyo a la candidatura del señor Gabriel González, porque ella está estrechamente vinculada a la política del Partido Comunista.

Finalmente, la directiva socialista, expresa que aquella decisión es la continuidad en la nueva política emprendida por aquel partido.

HOY

A LAS 20.30 HORAS

hablará al país el Presidente del Partido Democrático, Diputado

D. CARLOS CIFUENTES

por Radio C.B. 114 CORPORACION CHILENA y una cadena especial de emisoras.

1177

COMUNA DE CONCHALI

COMITE INDEPENDIENTE CANDIDATURA PRESIDENCIAL

FERNANDO ALESSANDRI

En Conchalí, con fecha 18 de Agosto de 1946, se reunieron los vecinos más caracterizados de la industria, comercio, agricultura y elementos obreros de esta comuna, acordando trabajar con todo entusiasmo por el eminente hombre público don Fernando Alessandri Rodríguez. Paraestos efectos, se formó el siguiente comité:

Presidente honorario, don Absalón Valencia Z.;

Consejero Político, diputado don Miguel L. Amunátegui.

Presidente efectivo, don Alberto González B.;
Vicepresidente, don Camilo Fontova Tonrrent.
Vicepresidente, don Pedro Pablo Ramírez P.;
Secretario General, don Belisario Ascui P.;
Prosecretario, don Mario Alegría G.;
Tesorero, don Luis Cortés Carrera;
Protesorero, don Pedro Pablo Aranda F.

DIRECTORES:

Integran el directorio, las siguientes personas: señores Alfonso González B., Daniel Costa Luján, Samuel Merino O. J. Manuel Morales, Bernardo Bolívar, Luis González Manquiano, Francisco Cerda, Luis A. Torres, Luis Zamorano, Galo Lado Montalva, Emilio Céspedes, Luis Araneda, Enrique Bosco, José Alvarez, José Montecinos, Miguel Chávez, Luis A. Quiroga, Luis Fuentealba, Carlos Rojas Ventura Laureda, Alfonso González M., José Vivanco, Samuel Costa, Roberto Cortés, Federico Schall, Julio Valle, Segundo Vergara, Servando Castro, Gustavo Sarmiento, José Espinoza, Luis Bustamante y Jorge Ascuí.

La Secretaría General funciona en Av. Independencia 2972, donde se pueden estampar las adhesiones a esta candidatura.

El Directorio sesiona todos los días de 7 a 9 de la noche.

1177

CANDIDATURA

FERNANDO ALESSANDRI RODRIGUEZ

SECRETARIA: AHUMADA 25

CARABINEROS EN RETIRO

El Comité Central informa que de los 135 Comités repartidos a lo largo del país, ya instalados; el acervo de adherentes aumenta día a día, habiendo ya, además, concurrido a todas las proclamaciones del candidato.

Los simpatizantes de la capital concurrirán en masa al regreso del sur del Sr. Fernando Alessandri Rodríguez, el Domingo 25, a las 6.45 de la tarde. Punto de reunión:

CALLE MEIGGS CON BERNARDO O'HIGGINS

Del Comité de Investigaciones, Identificación y Pasaportes y Prisiones va información aparte, que demuestra el entusiasmo y arrastre del candidato.

¡Adelante con la solución de salvación nacional!

GENERAL SILVA CALDERON.

1177

COMITE CENTRAL DEL PERSONAL DE INVESTIGACIONES, INDENTIFICACION Y PRISIONES

dependiente del Comité Central de Carabineros en Retiro que preside el general don Pedro Silva Calderón, en Ahumada, 25 Oficina 3

Ayer entrevistamos en la Secretaría General de las Fuerzas de Carabineros en Retiro al presidente del Comité del personal de Investigaciones, Identificación y Prisiones, el Comisario don Ernesto Letelier Benítez, quien lleno de fe y optimismo, manifestó que se encontraba completamente satisfecho de su trabajo, pues todo el personal de esos Servicios ha respondido como un solo hombre a su llamado, agregando que esto no tiene nada de extraordinario, bastándole solo el nombre de **FERNANDO ALESSANDRI RODRIGUEZ**, para que el imán que irradia su noble y austera personalidad, atrajera el enorme número de ex funcionarios con que cuenta actualmente el Comité, quienes ven en don **FERNANDO ALESSANDRI** al único patriota de corazón, capaz de sacar a nuestra patria del caos de postración y confusionismo en que se encuentra.

Definitivamente quedó formado el Comité en la siguiente forma:

Presidente, don Ernesto Letelier Benítez;
Secretario General, don Alfonso Morales Valdivia;
Director, don Rafael Valdés Valenzuela;
Director, don Juan Bustos Banda.

1177

CANDIDATURA

FERNANDO ALESSANDRI RODRIGUEZ

PARTIDO LIBERAL

DEPARTAMENTO DE PRENSA Y PROPAGANDA

Se pone en comunicación de los Partidos Aliados, que todas las informaciones que sobre sus actividades deseen publicar en la prensa de la capital, deberán ser enviadas a don Domingo Durán, Secretaría de calle Huérfanos N.o 1133.

Asimismo rogamos tener presente que tenemos a disposición de ellos propaganda impresa, como carteles, volantes, soleras, etc., debiendo pedirlas en la Sección Despacho y Remisión, 2.o Patio.

1179

COMITE FEMENINO DE PROVIDENCIA

Se cita hoy Miércoles a las 7 P. M. en nuestra Secretaría (Providencia 1210, 2.o piso), a todas las señoras y señoritas simpatizantes de la candidatura nacional del doctor Eduardo Cruz Coke. a una reunión para tratar diversos puntos de importancia.

EL PRESIDENTE

1173

COMITE FEMENINO INDEPENDIENTE PRO CANDIDATURA PRESIDENCIAL

EDUARDO CRUZ COKE

Se invita a todas las mujeres de Chile a adherir en nuestra Secretaría que funciona en Alameda Bernardo O'Higgins 1372.

CARMEN DUTREY DE ROMERO.
Secretaria.

CARMEN MORANDE,
Presidenta.

1173

NO SE EQUIVOQUE:

NO PIERDA SU VOTO

EL TRIUNFO ES DE CRUZ COKE

1173

1173

NO SE EQUIVOQUE:

EL 26 LLEGA CRUZ COKE

LAS ASAMBLEAS QUE FORMAN FRENTE DEMOCRATICO NACIONAL ADHIEREN A LA CANDIDATURA ALESSANDRI

DESDE ARICA A MAGALLANES SE ESTAN RECIBIENDO MENSAJES QUE APOYAN AL ABANDERADO NACIONAL. — ORGANISMOS DEL PARTIDO RADICAL MANIFIESTAN ENTUSIASTA ADHESION A LA LABOR DE LA JUNTA CENTRAL. — TELEGRAMAS RECIBIDOS EN LA SECRETARIA GENERAL DE SANTIAGO

En la dirección general del Frente Nacional pro-candidatura presidencial de don Fernando Alessandri Rodríguez, se han recibido los siguientes mensajes de adhesión de las Asambleas que forman los Partidos de dicho frente, que apoyan la candidatura presidencial del señor Alessandri:

DE ARICA.— Radicales Democráticos Arica acordaron unanimidad adherir candidatura presidencial eminente ciudadano Fernando Alessandri Rodríguez torno cual lucharán decididamente hasta culminar triunfo en memorable jornada septiembre. Atentos saludos José Moll presidente. Jorge Bravo. Secretario.

DE TALTAL. — Sus amigos y correligionarios Movimiento Democrático Radical acogen con profunda satisfacción sus insinuaciones nuevo abanderado don Fernando Alessandri Rodríguez frente imposibilidad hubiere continuado gran hombre público señor Alfredo Duhalde Vásquez. Iniciamos hoy mismo labores reestructuración trabajos electorales. Afectuosos saludos.— (Fdos.): Angel Bustamante, Oscar Vargas Luis Bernales, Nibaldo Mardónes.

DE POTRERILLOS.— Radicales componentes comité candidatura señor Duhalde han dispuesto seguir trabajos nuevo abanderado de acuerdo resolución esa Junta. Saludos.— Alberto Pinto, presidente.

DE OVALLE. — Comunicamos Asamblea Radical Democrática por unanimidad acordó proclamar candidato a la Presidencia de la República, a don Fernando Alessandri. Saludos.— Alberto Lamperín, presidente; Carlos Pastene, secretario general.

DE MINCHA.— Asamblea Radical acuerdo pacto Junta Central adhiere a condidatura Alessandri. —Pedro A. Valencia, presidente.

DE BARRANCAS (San Antonio) —Esta Asamblea celebró sesión y aprobó por unanimidad el siguiente voto: "Aplaudir las diligencias efectuadas por la Junta Central del Partido Radical Democrático que preside don Florencio Durán Bernales y prestar toda la cooperación para obtener el triunfo de la candidatura presidencial de don Fernando Alessandri A.— Esteban Silva E., presidente; Guillermo Vidal V., secretario actas.

DE SAN BERNARDO.— Asamblea Radical absolutamente conforme decisión Junta Central dispuesta trabajar entusiastamente Fernando Alessandri. —Saludos. Eulalio Vargas.

DE MELIPILLA. — Completo acuerdo su telegrama que interpreta verdadera posición doctrinaria y nacional Partido. Haremos todo posible triunfo candidato Fernando Alessandri Rodriguez. Atentos saludos. — Néstor Valdés.

DE RANCAGUA.— Junta Provincial O'Higgins proclamó candidatura Fernando Alessandri. Saludos.— Doctor Gacitúa.

DE SAN FRANCISCO DE MOSTAZAL.— Unidos con liberales e independientes, se trabaja activamente candidatura Fernando Alessandri.— Héctor Morris.

DE TINGUIRIRICA. — Comité Radical hace suyo política Junta Central orden apoyar candidatura Fernando Alessandri. Esperamos instrucciones.— Jiménez.

DE SANTA CRUZ. — En respuesta su telegrama apoyar nuestro Partido, Fernando Alessandri y dado sanos propósitos candidato, acordamos activar campaña unidos a dirigentes liberales senador Echenique y diputado Errázuriz, lo saluda cordialmente. — Juvenal Sorucco.

DE TALCA.— Cumpliendo órdenes Junta continuó frente campaña Alessandri. No hay deserciones. Hoy se constituyen comités radical y democráticos. Atentos saludos.— Jorge Ramírez Barahona.

DE CAUQUENES.— Recibí su telegrama hoy resolución Junta Central encuéntrase férreamente unidos y analizadas bases doctrinarias pacto adhesión candidatura Alessandri manifestámosle expontánea conformidad trabajando resueltamente abanderado salvación país. Frente Democrático Maule no tiene deserciones, por contrario identificados Partido Radical contribuir triunfo causa y engrandecimiento Chile. Acepto gustoso ofrecimiento continuar lealmente presidiendo campaña. Atentos saludos.— César Toledo Aguilar.

DE COBQUECURA. — Contesto suyo trabajaremos todo entusiasmo candidatura Fernando Alessandri anticipándole que unidos a liberales triunfo nuestro aquí seguro.— José Crisóstomo.

DE CHANCO. — Continuamos frente campaña nuevo abanderado como soldados disciplinados. Saludos.— López Reyes.

DE YERBAS BUENAS. — Conforme instrucciones su telegrama continuaremos trabajos electorales hasta obtener triunfo candidato Fernando Alessandri. Saludos— Humberto Pinochet.

DE CHILLAN.— Movimiento Radical Democrático Chillán conforme instrucciones se incorpora hoy oficialmente candidatura eminente ciudadano Fernando Alessandri. — Arturo Mutizábal, presidente; Diego Alarcón, secretario.

DE SAN CARLOS. — Estamos trabajando conforme sus instrucciones.— Carbere, presidente; Cruzat, secretario.

DE PEMUCO.— Asamblea Radical apoyará decididamente candidatura presidencial Fernando Alessandri. Espero instrucciones. —Gaspar Herrera presidente.

DE LEBU. — Acuso recibo su telegrama en el cual me comunica que Junta decidió apoyar don Fernando Alessandri. De inmediato he comunicado esta resolución Asambleas solicitando máximo apoyo y trabajo entusiasta. Cuento con más decidida cooperación. Atentos saludos.— Fernando Rocha.

DE LOS ALAMOS.— De acuerdo su telegrama trabajaremos por candidatura Fernando Alessandri, asegurándole mayoría votos en esta comuna. No queremos nada con los extremos. Saludos.— Carlos Fierro.

DE TEMUCO.— Suscrito acepta continuar dirección campaña Cautín favor Alessandri bajo superior comando suyo. Saludos. — Ramón Olave.

DE CURACAUTIN. — Después asistir constitución oficial mesa directiva radical democráticos Curacautín, reconociendo Junta Central, reitérole adhesión nuestro abanderado Fernando Alessandri. —Alfonso Labayrú, presidente.

DE GORBEA.— Asamblea Radical Gorbea, acata acuerdo Junta Central. Saludos.— Delfín López presidente; Pedro Jeldres secretario.

DE VALDIVIA.— Asamblea Radical Democrática, acordó prestar apoyo candidatura Fernando Alessandri prometiendo desplegar máximo esfuerzo favor triunfo nuevo abanderado. Atentos saludos.— Máximo Mera.

DE AYSEN.— De acuerdo con su telegrama, diecisiete presente. Atentos saludos. — Humberto Gallardo.

DE PUNTA ARENAS.— Con esta fecha hemos iniciado trabajos electorales candidatura Fernando Alessandri. El Partido Radical Democrático ha designado jefe campaña esta provincia, a nuestro distinguido correligionario, José Tafra Mimica. Atentos saludos.— Jorge Lagos Rivera, presidente Partido Radical Oemocrático, Magallanes; Carlos Rozas, secretario.

DE CURICO.— Asamblea Radical Enrique Mac Iver, prestó aprobación recientes acuerdos Junta Central, respetando pacto político suscrito directivas levantan candidatura presidencial ilustre profesor y eminente ciudadano, Fernando Alessandri Rodríguez.— Juan Beltrán, presidente; Gilberto Urrutia, secretario.

DE CURACAUTIN.— Asamblea Radical Democrática recién constituida, acordó unanimidad apoyar entusiastamente candidatura señor Fernando Alessandri cumpliendo proposición esa directiva. —Iturriaga, presidente Deramond, secretario.

DE LANCO. — Conforme con resolución Junta Central, proseguiremos todo entusiasmo campaña presidencial Fernando Alessandri.

DEMOCRATICOS DE TALCAHUANO APOYAN UNANIMEMENTE A

DON FERNANDO ALESSANDRI

VERSION OFICIAL DE UNA GRAN ASAMBLEA REGLAMENTARIA. — DECLARACIONES DE UN ALTO DIRIGENTE DE LA JUNTA EJECUTIVA DEMOCRATICA. — TODAS LAS BASES DEL PARTIDO CON ALESSANDRI. — INFORMACIONES DE CIERTA PRENSA, DESFIGURANDO ESTOS HECHOS, CAEN EN EL RIDICULO ANTE LA MAGNITUD DE LOS ACUERDOS

Después de una intensa y provechosa jira a las Provincias de Concepción y Arauco, que hizo el Director General de Planta de la Junta Ejecutiva Democrática, don Jorge Núñez Espinoza, se viene a confirmar que todas las bases del Partido Democrático, perfectamente unidas y con sólo aisladas excepciones, están ardorosamente trabajando por el triunfo de don Fernando Alessandri Rodríguez.

Este dirigente nos ha declarado que cuanto se diga en contrario debe ser tomado con desprecio, al igual que ciertas informaciones de un diario de mediodía que, sin ninguna consideración para sus lectores, ha faltado a la verdad respecto de la auténtica situación producida en la Agrupación de Talcahuano. Y nos agrega: "Yo estuve en dos asambleas de ese puerto, en donde se debatió el problema presidencial, con la concurrencia, entre otros, de los dirigentes de Santiago, señores Dionisio Garrido, Antonio Poupin y Leonidas Leyton. Fracasaron allí las maniobras de estos amigos, de obtener un acuerdo en favor del señor Gabriel González Videla, por medio de gritos y provocaciones, por cuanto la asamblea de Talcahuano, que es un organismo político maduro y reflexivo, difirió este acuerdo para una votación estrictamente reglamentaria, como es la que se verificó el domingo último, con los resultados que se hacían esperar: un triunfo contundente para el nombre de don Fernando Alessandri Rodríguez."

Para mejor conocimiento de estos hechos, publicamos, a continuación, la siguiente

VERSION OFICIAL DE LA ASAMBLEA DE TALCAHUANO

"El Partido Democrático decidió su posición política con sus efectivos en favor de la candidatura presidencial de don Fernando Alessandri. Esta resolución la adoptó la asamblea de Talcahuano en solemne y amplia reunión, en la que se encontraban presentes el señor Alcalde de la Comuna, don José M. Chandía y los Regidores Arturo Becerra y Guillermo Quiroga, todos los miembros de la Junta Departamental y una concurrencia superior a trescientas personas. Concurrió también el Senador don Julio Martínez Montt.

1197

Efectuada la votación, por los Registros respectivos, la casi totalidad de los asambleístas votaron en favor del señor Fernando Alessandri Rodríguez, con la excepción de 12 democráticos que, en Talcahuano, son partidarios del señor Gabriel González Videla.

La situación producida en Talcahuano es la repetición de lo que ocurre, efectivamente, en todas las bases del Partido Democrático, que están perfectamente unidas alrededor de la candidatura presidencial de don Fernando Alessandri Rodríguez.

Ningún quebranto ha logrado provocar la actitud precipitada por el Diputado señor Dionisio Garrido, al defeccionar y no seguir adelante con esta candidatura, después que él proclamó la de don Arturo Alessandri Palma.

Aparte de que no le han respondido los pocos militantes que lo seguían a través de todo el país, los propios miembros de su Junta Ejecutiva están tomando posiciones al lado de don Fernando Alessandri, como lo prueba la actitud de don Luis Gaspar Mora Sotomayor, ex Vicepresidente del señor Garrido; don Manuel Ibar, ex Secretario General y don Manuel O'Ryan, todos ellos con sus amigos, trabajando por esta progresista candidatura.

Por otra parte, con el acuerdo casi unánime tomado por la Junta Ejecutiva que preside el Diputado señor Cifuentes, se puede decir con toda propiedad que el Partido Democrático se ha unido férreamente alrededor del nombre de don Fernando Alessandri, ya que la defección del señor Garrido es muy insignificante.

JUVENTUD RADICAL EFECTUA IMPORTANTES JIRAS ELECTORALES

La totalidad de los miembros de la Directiva Nacional de la Juventud Radical Democrática, se encuentra en jira a través del país trabajando activamente por el triunfo del candidato oficial del Partido, don Fernando Alessandri Rodríguez.

Estamos en situación de informar que la candidatura Presidencial del señor Alessandri está adquiriendo contornos nacionales. Las adhesiones de la Juventud se continúan haciendo efectivas a través de todo el territorio nacional.

Podemos informar que el Presidente Nacional de la Juventud Radical Democrática, señor Joaquín Morales Abarzúa, y el vocal don René Musalem especialmente invitados por el candidato, ya se han reunido con la comitiva oficial para acompañarlo en su triunfal jira por las provincias del sur del país. El dirigente señor Raúl Silva se encuentra trabajando activamente en Talca, como asimismo los señores Washington Sandoval, en Ñuble, Octavio Montenegro, en Curicó, Sergio Medina, en Arauco, y Jorge Salazar y Guillermo Le Fort, en Antofagasta.

Hoy, a primera hora, se dirigirán a La Serena el Secretario y el Prosecretario General de la Juventud Radical Democrática, señores José J. Ortega y Gastón Cortés Cruz.

En Santiago se ha continuado trabajando activamente por el triunfo de la candidatura del señor Alessandri. La Juventud Radical Democrática ha efectuado una relevante labor de propaganda del programa del candidato organizando mítines relámpagos y otros actos públicos especialmente en los sectores populares.

PARTIDO DEMOCRA

CLUB "ANGEL GUAR
Cita a asamblea gener
ñana jueves 22, a las 21
recomienda la asisten
ner que tratar importan
dos sobre la campaña P

AGRUPACION DEPAR
TAL DEL 3.er DISTRITO
haber asuntos de vital
cia que tratar relaciona
campaña presidencial, se
unión general extraordi
mañana jueves 22, a las
en nuestra Secretaría Ge
San Ignacio 2541. Se
asistencia.

"Hay que elevar la producción nacional."

"Mi pueblo no es un pueblo de mendigos."

PALABRAS DEL DR.

EDUARDO CRUZ COKE

1173

"La economía debe ser dirigida."

"La iniciativa individual debe ser respetada, subordinándola al servicio de la Comunidad."

PROGRAMA DE LA

FALANGE NACIONAL

rnando Alessandri . . .

A PRIMERA PAGINA)

don Fernando Alessan- acto de la proclamación repleta por varios mi- personas". "Brillante ma- se le ofreció anoche a Alessandri Rodrí-

leyendas de algunas fotos dicen: "El candidato Alessandri se abre través de la muchedumbre a Concepción", "El Fernando Alessan- las aclamaciones de apostados en los "Un aspecto de la mul- esperó al candidato en de la Estación".— (RO- Especial).

NES DEL DIRECTOR CAMPAÑA AGRARIA

JUANO, 20.— El diputa- laborista, don Alberto regresará hoy desde a Linares en cuya pro- dirigirá la campaña agra- de don Fernando Ales- Con este motivo le soli- declaraciones, manifes- hallarse ampliamente sa de la forma en que los de su Partido en las de Curicó, Linares, Tal- vienen respondiendo instrucciones de la Junta que trabaja por el candidato nacional. que el aporte agrario oportunidad será sensi- superior a cuantos re- hayan obtenido en an- campañas, tanto por la tración de su Partido provincias mencionadas, la atrayente persona- candidato liberal. también que Fernando va conquistando cada seguras posiciones en to- sectores políticos, incluso gente que nunca se ha- do en campañas elec-

de esta campaña radi- mente según me de- Pedregal, en el hecho que la conciencia nacional va penetrando predicada por el Partido Agrario-Laborista de estudiar y resolver los problemas públicos con criterio nacional, por encima de los criterios partidistas, a fin de dar al país, progreso y bienestar.— (MANUEL ROZAS, Enviado Especial).

ELIMINADOS DOS ORADORES CONSERVADORES

CONCEPCION, 20. — Personas responsables me refirieron que en el acto de proclamación del Dr. don Eduardo Cruz Coke, en esta ciudad, los dirigentes falangistas exigieron a los dirigentes conservadores que les mostrasen la lista de los oradores que debían hacer uso de la palabra en ese acto.

Como vieran los nombre del senador don Fernando Aldunate y el diputado don Enrique Cañas Flores, exigieron su eliminación, advirtiendo que si esos parlamentarios hacían uso de la palabra, la Falange Nacional retiraría su apoyo en todo el país al señor Cruz Coke.

Los señores Aldunate y Cañas Flores, no hicieron uso de la palabra en este acto.—(MANUEL ROZAS, Enviado Especial).

BANQUETE LIBERAL

CONCEPCION, 20.— A las 24 horas de hoy se dió término al banquete que los dirigentes liberales de Concepción ofrecieron al candidato don Fernando Alessandri, en el City Hotel, el que tuvo lucidos caracteres.— (ROZAS Enviado Especial).

CONCEPCION, 20. — Invitado por el presidente de la Universidad de Concepción, don Enrique Molina, en la tarde de hoy el candidato presidencial don Fernando Alessandri, visitó ese establecimiento.

Al llegar al recinto universitario, se produjo un pequeño incidente a causa de que un pequeño grupo de estudiantes formaron filas en la puerta en actitud de impedir la entrada de Fernando Alessandri.

Este avanzó sólo hacia ellos preguntándoles por qué hacían tal manifestación de hostilidad. Les dijo que durante veinte años ha sido profesor universitario y ha predicado la conciliación y el respeto mutuo entre profesores y alumnos.

Oídas sus palabras, los estudiantes depusieron su actitud hostil y gritaron "viva el maestro" En seguida don Fernando y sus acompañantes visitaron con don Enrique Molina, las diversas dependencias de la Universidad.— (MANUEL ROZAS, Enviado Especial)

PROCLAMACION EN TALCAHUANO

CONCEPCION, 20. — En este momento Fernando Alessandri y comitiva regresan desde Talcahuano, donde fué proclamado en el Teatro Esmeralda.

El recinto se hallaba totalmente lleno de obreros y empleados. El acto se inició como en todas partes, con el Himno Nacional cantado por toda la concurrencia.

Saludó al candidato en un vibrante discurso, don Manuel Sotomayor, presidente de la Asamblea Liberal. Luego lo proclamó el doctor Luis de la Cruz Schultz, presidente del Partido Democrático. Le siguieron en el uso de la palabra, don Gustavo Rivera, Guillermo Muñoz, Gaspar Mora, el abogado don Alberto Colvin, en representación de los independientes, Carlos Vicuña y Oscar Cuadra.

El candidato pronunció un discurso exponiendo sus ideas de Gobierno, pidiendo sufragios para llegar a la Presidencia. Expresó su propósito de crear un tribunal que haga justicia y reparación a los ciudadanos perjudicados por la acción del Ejecutivo. Dijo que quería que ese Tribunal juzgara todos sus actos de Mandatario.

La concurrencia aplaudió entusiastamente varios pasajes de su discurso. A petición de la concurrencia, habló finalmente, don Arturo Alessandri, arrancando grandes ovaciones.

Se advirtió la presencia de militantes del Partido Comunista, que quisieron perturbar el desarrollo del acto con diversas interrupciones, especialmente cuando se dispuso a hablar Carlos Vicuña. Este poniendo en ejercicio sus dotes de maestro y orador llevó su discurso en tales condiciones, que les obligó a escucharlo.

En el resto de la concentración los comunistas no molestaron, e incluso aplaudieron el discurso de Alessandri.

La comitiva parte mañana a las seis horas a Los Angeles. — (ROZAS, Enviado Especial).

PARTIDO SOCIALISTA AUTENTICO

LA 3.a COMUNA, SECCIONAL "PABLO IGLESIAS". Cita a concentración permanente a todos sus militantes, simpatizantes y adherentes en el local de su Secretaría Electoral ubicado en Rosas 2940. El Secretario Seccional, encarga muy especialmente la presencia diaria de los miembros de la directiva de esta Seccional.

La Secretaría permanecerá abierta y a disposición de los integrantes de esta Comuna todos los días y a todas horas del día. Se comunica a los militantes que la asistencia será controlada.

SEGUNDA COMUNA.— Cita a reunión hoy, a las 21 horas, a todos sus militantes y simpatizantes a la secertaría electoral, Brasil 769. Pro candidatura del señor Fernando Alessandri R.

MANIFIESTO A LOS RABAJADORES DE CHILE

"FRENTE NACIONAL DE TRABAJADO- después de estudiar la situación política y del país, ha llegado. en conciencia a la de que lo propuesto por el señor Jaime su ex candidato a la Presidencia, es la po- más acertada, por cuanto el señor FERNAN- ALESSANDRI RODRIGUEZ, es una personali- que nos garantiza que, llegado al Gobierno de República, habrá de realizar el Gobierno de Pro- Nacional que todos los verdaderos chilenos de- y sacará al País del caos económico y moral se encuentra, por causa de la demagogia que practicado los gobernantes de estos últimos años. Además, acordamos apoyar al señor Alessandri guez, porque su gobierno será la antitésis de talitarismos que impondrían otros candidatos pretenden gobernar a la República en nombre grupos políticos extremistas, nocivos a la Unidad cional, que necesita el País.

Los Trabajadores Chilenos no aceptaremos por razón ser gobernados por individuos que se desviven por defender y copiar regíme- supuestas "Dictaduras del Proletariado", en realidad, no son más que meras dictadu- un hombre y su correspondiente camarilla, otros que piensan que los Trabajadores Tene- que vivir de rodillas, esperando que nuestro nir y nuestra buena situación nos caiga del Cielo.

Pues, que lo sepan bien, que no comulgamos ninguna de las dos tendencias, y es por ello que mos a todos los Obreros, a que, en conciencia, bien y se alejen de los que tienen en crisis País, y se dedican a salvarlo, apoyando para ello señor FERNANDO ALESSANDRI, ciudadano que experiencia propia sabe que para que Chile sea gran País, deberá hacerle justicia a los Obreros, cialmente, en lo que a su situación económica se única manera de que no pongamos oídos a la gogia y estemos de esta manera ayudando a la pción moral del País.

1177

LA DIRECTIVA NACIONAL.

Víctor Figueroa Vidal, Secretario Ejecutivo. — or Venegas Ramos, Sec. de Finanzas.— Emilio oza Vergara, Sec. Sindical. — Domingo Vás- Barrios.— Luis Ortiz Alvarez, Sec. Prensa. — drina Reveco Aguilera, Sec. Femenina.

VOCALES POR PROVINCIA.— Nicanor Vene Espinoza, Valparaíso.— Hugo Vallejos Tapia, del Mar.— Heriberto Pino, La Serena.— Eulo- Muñoz Ibáñez, Punitaqui. — Rodemil Araneda da, Rancagua.—Dionisio Méndez Latapiat, Isi- Vera Rodríguez, Los Angeles.— Julio Astrosa ez, Lautaro.— Raúl San Martín Madariaga. o.— Roberto Pezoa Martínez, Loncoche.— Os- Mondaca Oliva, Puerto Montt.

VOCALES DE SANTIAGO.— Miguel Cerda oza, Pedro Godoy Segura, Miguel Isamit Ver- Enrique Sepúlveda Saravia, Efraín Soto Ver- Manuel López Arancibia, José Flores Vergara, el Alcádiz Fernández, Raúl Plaza Achavarría, o González Leiva, Víctor Manguiette Paredes, o Reyes Lorenzoni, Juan Aguilera Rojas, An- Cerda Inostroza y Ricardo Vásquez Berríos.

"La expresión . . .

(DE LA PRIMERA PAGINA)

"Historia de Chile" del Abate Molina y un ejemplar de "La Araucana", donde las figuras de Lautaro, Caupolicán y Galvarino, ejemplos vivos de la excelencia de la raza aborigen y mártires obstinados en la defensa de su terruño, despiertan en su joven imaginación afectos sin igual por Chile, su lejana Patria.

Por aquel mismo tiempo contrajo una verdadera amistad con el precursor de la emancipación sudamericana el ilustre General venezolano don Francisco de Miranda, por aquel entonces su profesor de matemáticas, quien contribuye poderosamente con su influencia a que, en la mente del joven patriota chileno, germinasen las ideas libertarias cada vez con mayor fuerza hasta llegar a ocasionarle una serie de dificultades con su padre, y graves quebrantos y sufrimientos de toda suerte.

* * *

Los acontecimientos de 1810 no sorprenden a O'Higgins, quien se entrega con verdadero fervor patriótico a la tarea de organizar dos regimientos de milicianos montados con pobladores de la Isla de "La Laja" y alrededores, en los que se incluyen además, vecinos e inquilinos de su propiedad.

Desde aquí data su iniciación en la carrera de las armas, cuyas dotes sobresalientes de guerrero, junto a los cuantiosos bienes de fortuna, puso, sin condiciones, enteramente, al servicio de la lucha emancipadora que comenzaba.

Elegido en 1811, diputado por Concepción en la constitución del primer Congreso Nacional, aportó las luces de su talento equilibrado y su buen criterio al servicio del Gobierno de aquella época; pero, cuando las expediciones realistas vinieron a amenazar los primeros pasos de la libertad del país, fué de los primeros en movilizarse y ponerse a la cabeza de las fuerzas patriotas para combatir al invasor.

Las campañas de 1813 y 1814, son testigos de sus hazañas de valor entre las que podemos citar "Yerbas Buenas", "Asalto de Linares", "San Carlos", "Toma de Los Angeles", "Sitio de Chillán", "El Quilo", "Membrillar" y "Combate del Roble", en cuya acción en que se destaca su valerosa actitud personal, agrupa a su alrededor a un grupo de valientes patriotas, los que al hechizo de sus inmortales palabras: ¡A mí muchachos! ¡Vivir con honor o morir con gloria! ¡El que sea valiente, sígame!, ponen en completa derrota al adversario. Esta expresión: "VIVIR CON HONOR O MORIR CON GLORIA", ha quedado desde entonces incorporada como una promesa de fe en la conciencia ciudadana del pueblo chileno.

* * *

Nada escapó a su talento visionario de estadista. La creación de nuestra actual bandera nacional, fundación de nuevas ciudades, organización de la primera escuadra nacional, de la hacienda pública, reglamentación de los impuestos y derechos aduaneros, abolición de títulos de nobleza y creación de la Orden al Mérito, reapertura del Instituto y Biblioteca Nacional, fundación del **Liceo de Hombres de La Serena, creación de escuelas y liberación de derechos de aduana a libros y folletos, todos estos actos figuran entre las más importantes reformas sociales realizadas en su Gobierno.**

En el aspecto de la política internacional cabe señalar su decisiva influencia e intervención personal en la organización de la Expedición Libertadora del Perú, donde se pone en evidencia su verdadera grandeza de ciudadano de América, pues vibra con fuerza avasalladora al no omitir sacrificios para proporcionar dinero, buques y tropas en esta expedición que debía contribuir poderosamente a la emancipación política de la República hermana del norte, y profetiza aún cuando al despedirla, exclama en los cerros del Alto del Puerto: "¡De esas cuatro tablas penden los destinos de América!"

En la existencia de los grandes hombres hay episodios que contrapesan su grandeza. No se sabe cuándo son mayores; si en los instantes de la ascensión o en las horas de la caída. Así lo demostró O'Higgins en el momento de abdicar el Mando Supremo mostrándose tan generoso y digno como en los días gloriosos de sus victorias. El 28 de enero de 1823, haciendo honor a su invariable doctrina y principios democráticos, hace entrega de los atributos del Mando Supremo de la Nación, exclamando. ¡"Ahora soy un simple ciudadano!"

Con el noble fin, de no ser un obstáculo a los nuevos gobernantes de aquella época se aleja con su familia de Chile, dirigiéndose al Perú, donde vive hasta el final de su vida, 24 de octubre de 1842, rodeado del respeto y de las inolvidables consideraciones con que en esa tierra hermana se le acogió.

Después de esta breve reseña del prócer podemos afirmar categóricamente: "el ejemplo de su vida, que fué un constante cumplimiento del deber, constituye la mayor gloria del pueblo chileno".

Esta estatua a cuyos pies venimos a recordar y venerar su memoria, responde al noble y genuino sentimiento de nuestra ciudadanía de hacer perdurable en el bronce la figura de este gran Soldado, el primer ciudadano de nuestra patria, que, con su austera moral, su coraje, su rectitud de procedimientos, su espíritu de sacrificio y lealtad, es y será eternamente una enseñanza viva de las generaciones de hoy y de mañana".

CANDIDATURA DEL SR. BERNARDO IBAÑEZ

A medida que se tiene conocimiento a través del país de la determinación tomada por el pleno nacional que acaba de realizar el Partido Socialista, en el sentido de proclamar candidato a la Presidencia de la República al secretario general de dicha entidad política, y jefe, al mismo tiempo de los trabajadores de Chile, señor Bernardo Ibáñez Aguila, ha aumentado el entusiasmo, tanto en el Partido como en los demás sectores de la opinión pública, y especialmente en la clase trabajadora, por contribuir al éxito de dicha candidatura.

ADHESION DE LOS PROFESORES

Entusiasmo ha despertado entre los maestros la candidatura del profesor Bernardo Ibáñez A., lanzada por el Partido Socialista con el apoyo de importantes sectores de la clase obrera y organizaciones gremiales. Se recuerda la destacada actuación de Bernardo Ibáñez como secretario general de la Federación de Maestros de Chile.

JIRA RELAMPAGO AL SUR DEL PAIS

La comtiva que acompaña al señor Ibáñez, está compuesta en su mayoría de dirigentes sindicales.

Como es del conocimiento público esta tarde a las 13.30 horas, parte desde la Estación Central el candidato a la Presidencia de la República, don Bernardo Ibáñez, proclamado por el Partido Socialista y la Confederación de Trabajadores de Chile, del cual es también su secretario general. El señor Ibáñez visitará los siguientes pueblos en donde será proclamado: Talca, el 21; Chillán, el 22; Concepción, el 23; Rancagua, el 26.

La comitiva que acompaña al señor Ibáñez la componen entre otros dirigentes políticos, por los diputados señores Rossetti y Tapia, y los dirigentes sindicales, Hpmberto Soto, Juan Briones, etc.

Todas las seccionales de la provincia irán a despedir al señor Ibáñez a la Estación Alameda, candidatura que ha despertado indescriptible entusiasmo en las bases socialistas y sindicatos de Santiago.

CONFERENCIA DEL SR. ANDRES LAGRANGE

El sábado se llevará a efecto en la Sala de Conferencias de la Universidad de Chile, a las 18.15 horas, una charla con proyecciones, que versará sobre "Las insurrecciones de París" dictada por el señor Andrés Lagrange.

Este acto organizado por la Unión Chileno-Francesa es parte del programa que esta institución realiza en conmemoración de la Liberación de París

Anoche la CTCH acordó comicio para el viernes

CONVOCATORIA PARA HOY A DIVERSOS GREMIOS

En la sesión de anoche la Directiva de la CTCH acordó llevar a efecto el próximo viernes a las 18 horas un comicio en la Plaza Baquedano, seguido de un desfile hacia la Plaza de la Constitución. comicio en la Plaza Baque. de la huelga de los Sindicatos de la Federación Nacional del Cuero, abogar por medidas rápidas ante la carestía de la vida y expresar el sentir de la masa obrera organizada ante dictámenes de la Contraloría General de la República en materias de vital interés gremial.

Para preparar estos actos, la CTCH llama a reunión general para hoy a las 19 horas, en Santo Domingo 1837, a todas las Federaciones, Sindicatos y Uniones de los distintos gremios.

PAGO DE PENSIONES AL CUERPO DE INVALIDOS Y VETERANOS DEL 79

El pago de pensiones y montepíos correspondiente al mes de agosto en curso, se efectuará por la Administración de Caja del Cuerpo de Inválidos y Veteranos de Chile, en su Cuartel de la calle Carmen N.o 339, en las siguientes fechas y horas fijadas por la Tesorería Provincial de Santiago:

Día 24.— De 9.30 a 12.30 horas: Pensionados de Guerra y Marina. Señoras pensionadas de Marina y letras: A., B., C., D y E, de las Señoras pensionadas de Guerra.

Día 26.— De 9.30 a 12.30 horas: Señoras pensionadas de Guerra, letras: F., G., H., I., J. y L.

Día 27.— De 9.30 a 12.30 horas: Señoras pensionadas de Guerra, letras: M., N., Ñ., O., P., Q., R., S. y T.

Día 28.— De 9.30 a 12.30 horas: Señoras pensionadas de Guerra letras: U., V. y Z. Repaso general.

Los apoderados, como de costumbre, deberán de presentar el certificado de supervivencia de sus mandantes, sin cuyo requisito no serán pagados.

CHARLA EN LA UNIV. CATOLICA

Hoy miércoles 21, a las 17.30 horas, se llevará a efecto en el Salón de Honor de la Universidad Católica, la segunda parte de la Conferencia intitulada: "Rectificaciones Históricas", dictada por el catedrático de Historia de América de la Facultad de Filosofía y Letras, señor Carlos Grez Pérez.

La primera parte de esta conferencia, realizada el miércoles pasado versó sobre interesantes rectificaciones a errores que se han cometido hasta hoy en la Historia de España y América. Se continuará hoy con la parte americana, para seguir con el punto más interesante, cuyo contenido para nosotros como chilenos, es necesario conocer a la luz de la verdad de los hechos, me refiero a rectificaciones en la Historia de Chile.

Se invita al público en general y muy especialmente a los profesores y alumnos de los establecimientos educacionales, dada la trascendencia del tema.

EL MINISTERIO DE TIERRAS Y C.

El Ministerio de Tierras y Colonización, por decreto de ayer, ha destinado al del Interior un predio fiscal en la ciudad de Antofagasta, de 6.450 metros cuadrados de superficie, para que por intermedio de la Dirección General de Informaciones y Cultura sea entregado en uso gratuito al Club de Tenis "Antofagasta" de esa ciudad, y para fines deportivos.

Otro decreto de la misma Secretaría de Estado destina al Ministerio de Educación una propiedad ubicada también en Antofagasta, para el funcionamiento de una Escuela-Hogar de Hombres.

—Han sido declarados terrenos forestales, por decretos del Ministerio de Tierras y Colonización, los siguientes predios:

90 hectáreas del fundo "Los Pequenes" y 33 hectáreas del fundo "Barros Unidos", ambos propiedad de don Leopoldo Insunza Pérez, ubicados en la comuna de Tomé de la provincia de Concepción.

440 hectáreas del fundo "San Antonio de Ellocoyán", de propiedad de la Caja de Retiro y Montepío de las Fuerzas de Defensa Nacional, ubicado en la comuna de Loncoche de la provincia de Cautín.

—El Consejo de la Caja de Colonización Agrícola celebrará hoy su acostumbrada sesión semanal, bajo la presidencia del vicepresidente ejectuivo, señor Tomás Lawrence. Se tratarán diversos asuntos relacionados con las diferentes colonias agrícolas de la institución.

CRUZ COKE

PROGRAMA RADIAL

1.30 a 1.40 P. M.— Radio "Bulnes" (CB 89). Audición a cargo de la juventud independiente. (Sólo los Martes).

2 a 2.15 P. M.— Radio "Bulnes" (CB 89). Audición diaria a cargo del Comité de Comerciantes Minoristas.

6.20 a 6.30 P. M.— Radio Pacífico (CB 82). Audición diaria en radio-teatro "LEYES Y BENEFICIOS", a base de la obra social de don Eduardo Cruz Coke.

8 a 8.15 P. M.— Radio La Americana (CB 130). Audición a cargo del Movimiento Nacional Liberal (diaria).

8 a 8.30 P. M.— Radio Prat (CB 97) y (CE 8 A. M. corta). Proclamación del Dr. Cruz Coke en el Teatro Dieciocho por los Universitarios.

8.20 a 8.30 P. M.— Radio Pacífico (CB 82). Audición diaria en Radio-teatro "El Hombre y su Acción", a base de la obra social del Dr. Cruz Coke.

8.30 a 8.45 P. M.— Radio La Cooperativa Vitalicia (CB 76 y CE 970). en cadena con Valparaíso, Concepción, Temuco, Valdivia, Puerto Montt y Pta. Arenas. Audición a cargo de la Falange Nacional (Martes y Domingo).

8.30 a 8.45 P. M.— Radio La Cooperativa Vitalicia (CB 76 y CE 970) en cadena con Valparaíso, Concepción, Temuco, Valdivia, Puerto Montt y Pta. Arenas. Audición a cargo del Movimiento Nacional Liberal. (Los Jueves).

8.30 a 8.45 P. M.— Radio Bulnes (CB 89). Audición Comité Independiente (Sábados).

8.55 a 9 P. M. Radio Soc. Nac. de Agricultura (CB 57 y CB 1160) de Santiago y (CB 90) de Valparaíso. Audición diaria "Estampas de nuestra Tierra", basada en el pensamiento Político-Agrario del Dr. Cruz Coke.

9 a 9.15 P. M.— Radio La Americana (CB 130 y CE 960). Audición diaria "Conozca usted al Dr. Cruz Coke", a cargo del Movimiento Nac. Independiente.

9.45 a 10 P. M.— Radio La Cooperativa Vitalicia (CB 76 y CE 970) en cadena con Valparaíso, Concepción, Temuco, Valdivia, Pto. Montt y Pta. Arenas. Audición a cargo de la Falange Nacional. (Los Sábados).

9.45 a 10 P. M.— Radio Santa Lucía (CB 70). Audición diaria "Política al Día". Audición radial en serio, en broma, y audición radial que embroma.

10 a 10.15 P. M.— Radio Cooperativa Vitalicia (CB 76 y CE 970) en cadena con Valparaíso, Concepción, Temuco, Valdivia, Puerto Montt y Pta. Arenas. Audición a cargo del Partido Conservador. (Lunes, Miércoles y Viernes). Hoy hablará don Gustavo Loyola Vásquez, diputado por Cautín.

1173

SE VENDEN DISCOS DE LA CANDIDATURA.
COMITE RADIAL: ALAMEDA 1372 — FONO 61896

NO LO OLVIDE NI SE EQUIVOQUE: EL LUNES 26

LLEGA CRUZ COKE

INTERESANTE CHARLA CIENTIFICA DICTO AYER EL PROFESOR VALIRON

ABORDO, CON NOTABLE AMENIDAD, UN TEMA COMPLEJO: LAS MATEMATICAS, SU SENTIDO Y SU FILOSOFIA

En la tarde de ayer dió una interesante charla en la Sala de Conferencias de la Universidad de Chile el ilustre profesor francés M. Valiron.

De todas las ciencias, la matemática está reputada la más abstracta, de la que no se atreve nadie a hablar ante un público culto, pero no especializado. Esta ciencia, sin embargo, se nos presenta en la vida a cada paso y todos sabemos, más o menos, que ella ayuda a comprender el mundo real, el mundo material. Las grandes teorías matemáticas se han desenvuelto casi siempre a partir de nociones sencillas, prácticas, que fueron depuradas y de las cuales los espíritus curiosos se esforzaron en deducir lógicamente todo lo que ellas contenían; sus especulaciones que permanecieran frecuentemente sin aplicaciones exteriores durante siglos, hasta que un día revelaron su utilidad.

La geometría griega, en que se han condensado y purificado las observaciones pacientes de desconocidos, reposa evidentemente en la noción práctica del cuerpo sólido; la noción abstracta de la línea recta ilimitada, el postulado de Euclides sobre las paralelas, la comparación de las longitudes que allí se introducen son a base de las matemáticas y constituyen un modelo de construcción lógica. Se sabe hoy que este postulado de Euclides, que tantos matemáticos se esforzaron por deducir de los otros axiomas, y que, abandonándolo, se puede construir geometrías no euclidianas coherentes: Poincaré ha dado un modelo sencillo de una de estas geometrías, la geometría de Lobatchewsky. Y esto hace aparecer la utilidad de las investigaciones sobre los fundamentos de las matemáticas, de los métodos axiomáticos, de todo un trabajo de reconstrucción lógica de las teorías; este espíritu nuevo está representado en Francia por un grupo de matemáticos que publica un tratado de análisis bajo el nombre de Bourbaki. Los griegos habían estudiado las curvas más sencillas y especialmente las secciones planas de los conos y cilindros; aparte de su interés matemático y estético, este estudio ha podido aparecer vano hasta el día en que Kepler introdujo la elipsis en la descripción del movimiento de los planetas. No es posible enumerar aquí todas las teorías cuyo origen es claramente pragmático; nos limitaremos a la teoría de las funciones periódicas de las que, las más sencillas, las funciones trigonométricas, han sido primero utilizadas por los astrónomos, que constituyeron la trigonometría esférica para interpretar sus observaciones. Estas funciones se introducen evidentemente en el estudio de tos movimientos vibratorios de toda especie, el problema de las cuerdas vibrantes tratado por D'Alembert, Euler, Bernouilli da nacimiento a la teoría general de las funciones periódicas y al estudio de la representación aproximada de las funciones más generales. Toda una rama nueva de las matemáticas, la teoría de las funciones de variables reales, que se desarrolló muy primeramente en Francia, se desprende de más o menos directamente: Henri Lebesque, prematuramente desaparecido en 1942, brilló en este aspecto muy singularmente.

Tales fueron los temas, someramente examinados, tratados con extraordinaria competencia por el ilustre matemático francés, de manera amena y comprensible, ante una numerosa y distinguida concurrencia, que aplaudió y felicitó con entusiasmo a M. Valiron.

CONSTRUCCION DE CAMINOS EN LA ZONA DE COCHAMO

Con respecto a una información aparecida en nuestro diario del corresponsal de LA NACION en Cochamó, en que se expresa que los habitantes de la región piden la construcción del camino de esa localidad a Ensenada, pasando por Ralún y del internacional de Cochamó al límite con Argentina, hemos recibido una comunicación del Director General de Caminos, señor Tenhamm, en que dice, según el informe del Ingeniero Provincial, que la habilitación para arreos, desde Cochamó al límite con la Argentina, cuya longitud es de 64 kilómetros, tendría un costo de 640.000 pesos, y para vehículos, de 1.920.000 pesos.

El sector Ensenada-Ralún-Cochamó es una huella de fácil construcción, aproximadamente 35.000 pesos por kilómetro, y los 40 kilómetros que mide este sector, costarían 1.400.000 pesos.

CANDIDATURA PRESIDENCIAL
FERNANDO ALESSANDRI

Cítase a todos los Presidentes de los diversos Comités de Fuerzas Independientes a una reunión a efectuarse en Agustinas 1454, el jueves 22 a las 19 horas, para unificar el trabajo de propaganda electoral y recepción del Candidato a la llegada a la capital.

1177

ELEAZAR VERGARA, Presidente.

ABEL VELASQUEZ, Secretario Gral.

CANDIDATURA
FERNANDO ALESSANDRI RODRIGUEZ
COMITE INDEPENDIENTE DE ÑUÑOA

Cítase a todos los simpatizantes de la candidatura del señor FERNANDO ALESSANDRI RODRIGUEZ, en Avda. Irarrázaval N.o 5782 (Plaza Egaña), hoy a las 19 horas, para finiquitar los trabajos de la candidatura y recepción del candidato señor Alessandri.

1177

JULIO ESCALONA A., Presidente.

GUILLERMO CARRASCO S., Secretario

Maestranza Central de San Bernardo

nuestro diario se ha acercado el señor Herminio Ibáñez P., delegado de la Maestranza Central de San Bernardo, para manifestarnos que había adquirido un compromiso de honor con sus compañeros de labores en el taller de Armaduría en el sentido de [illegible] mezclillas al año, para su uso interno de dicho taller; desgraciadamente la justa aspiración del señor Ibáñez se ha visto entorpecida por la tramitación que el señor Director de los FF. CC. del E., a pesar de que el señor Ministro de Vías, Obras y Comunicaciones, general Tovarías, estuvo llano a conceder este [illegible] Sin embargo, el señor Director General de los Ferrocarriles ha informado al [illegible] que la petición hecha por el señor Ibáñez será tratada por la Comisión de Jefes de De[illegible], lo que [illegible] manifiesta el delegado señor Ibáñez, significa no conceder [illegible]

El señor Ibáñez nos manifiesta que este procedimiento es dilatorio e ineficaz y causará pésima impresión en la Maestranza Central y especialmente en su [illegible] es uno de los [illegible] del taller de Armaduría, pues tiene 252 obreros, se declaren en huelga [illegible] Ibáñez, [illegible] una demostración de desagrado por la poca cooperación del señor Director General de los FF. CC. del E.

CANDIDATURA
FERNANDO ALESSANDRI RODRIGUEZ
PARTIDO LIBERAL FEMENINO

Cítase para hoy Miércoles a las 7 de la tarde a todas las señoras que forman parte de este Partido y a las simpatizantes de la candidatura de don Fernando Alessandri Rodríguez.

1177

El objeto de esta reunión es para cambiar ideas en torno del problema presidencial y lanzar un manifiesto significando la importancia de la candidatura oficial del Partido y la conveniencia de asegurar el triunfo del señor Alessandri Rodríguez, único abanderado en quien las mujeres ven la salvación de sus hogares y de Chile.

PROCLAMACION UNIVERSITARIA DEL
Dr. CRUZ COKE

HOY A LAS 6 P. M., EN EL TEATRO DIECIOCHO

HABLARAN:

1173

Por los Profesores Universitarios:
Prof. Dr. Oscar Avendaño Montt (Facultad de Medicina U. de Ch.).
Prof. Hugo Rosende Subiabre (Facultad de Derecho U. de Ch.).
Por los ex alumnos del Dr. Cruz Coke:
Doctor Claudio Costa C.
Por los Universitarios:
Gustavo Lagos Matus (Independiente). Sergio Miranda Carrington (Conservador). Vicente Sotta Barrios (Falangista). Fco. Javier Díaz Salazar (Liberal). CB 97, Radio Prat, transmitirá directamente del teatro de 8 a 8.30 P. M.

HOY 6 P. M. TEATRO DIECIOCHO
La Universidad con Cruz Coke

PERDIDAS SUPERIORES A UN MILLON DE PESOS CAUSO VIOLENTO INCENDIO EN TORNERIA Y FABRICA DE MUEBLES

A las 0.15 horas de la madrugada de hoy se declaró un violento incendio en una fábrica de muebles y tornería, de propiedad de don Miguel Angel Soto, ubicada en calle José Joaquín Pérez N.o 4547-49.

El fuego tomó desde los primeros instantes un gran incremento, y seguía, aunque con menor intensidad a las 3 horas, a pesar del intenso y abnegado esfuerzo de todas las Bombas de Santiago, que desde los primeros momentos acudieron al lugar del siniestro.

La fábrica se puede considerar totalmente destruída, calculándose las pérdidas en una suma superior al millón de pesos.

Los seguros comprometidos alcanzan a cien mil pesos, en la Compañía "La Genovesa".

No se produjeron desgracias personales, y las propiedades colindantes no alcanzaron a sufrir daños mayores que los provocados por efectos del agua.

Hasta el momento de entrar en prensa el diario, no se ha podido constatar la causa precisa de este incendio.

ALGUNOS PROBLEMAS SOBRE LA TEORIA DE LAS FUNCIONES

El profesor francés señor Georges Valirón dará mañana, a las 18.15 horas, en el Anfiteatro del Pabellón de Física de la Escuela de Ingeniería (entrada por Avda. Blanco) una conferencia sobre el tema: "Algunos problemas sobre la teoría de la función".

Estas conferencias están especialmente dedicadas a los profesores y estudiantes de la Facultad de Matemáticas y a los alumnos del curso de Pedagogía en Matemáticas.

SOCIEDAD AMIGOS DE LA CIENCIA

POSIBILIDAD DE INFLUENCIAR Y CONTROLAR LAS EMOCIONES

Es ésta la segunda lección del segundo período de clases del curso "24 Lecciones de Psicología Práctica" que dicta el profesor Nicolai, bajo los auspicios del Departamento de Perfeccionamiento Científico del Seguro Obligatorio y de la Sociedad Amigos de la Ciencia, en el Salón de Conferencias de la Dirección General de Beneficencia, calle Mac Iver 541, los días miércoles a las 19 horas.

FERROCARRILES DEL ESTADO

PROPUESTAS PUBLICAS POR MATERIALES

Se llama a propuestas públicas por los siguientes materiales, las que se abrirán en la Sección Adquisiciones del Departamento de Materiales (Estación Central), a las 16 horas de los días que a continuación se indican:

El 20 de Agosto de 1946

Varias cantidades de ARTICULOS DE MERCERIA, como ser: baldes de fierro, galvanizado, bisagras, brochas, clipper, candados comunes y con cadena para cambios, cola del país, chapas de fierro, francesas y Yale para puertas y cajones; escobillas de acero para fundición, para limpiar tubos de locomotoras; esmeril en polvo y en hojas; ganchos de bronce para cordón de alarma; linaza gruesa y delgada; lija para madera y para pulir pintura; mangos de madera para herramientas; marchamos grandes con alambre; picaportes piedra para rectificar esmeriles; portacandados; prensas para marchamar y roldanas de fierro, dobles, etc.

El 30 de Agosto de 1946.—Grupo N.o 15

EMPAQUETADURAS, MANGUERAS Y ARTICULOS DE GOMA, a saber: asbesto en trenzas, redondo y en planchas; empaquetadura Klingerit, de cáñamo, de asbesto; goma en planchas con y sin género, con tejido de bronce y para pisos de coches; manguera de goma para agua con género para agua caliente y vapor, para oxígeno y gas, y de lona para aguadas.

El 2 de Septiembre de 1946.—Grupo N.o 22

CADENAS Y CABLES METALICOS: cable de alambre acero, cable acero flexible y arado extraflexible para grúas; cadena de fierro.

El 2 de Septiembre de 1946.—Grupo N.o 17

ALUMBRADO ACETILENO Y MATERIALES PARA SOLDADURA AUTOGENA Y ELECTRICA.— Manómetros para oxígeno, pasta para soldar, sopletes cortadores; soldadura autógena de fierro fundido; alambre de cobre y de bronce; soldadura eléctrica.

1507

El 6 de Septiembre de 1946.—Grupo N.o 13

MADERA EN BRUTO Y ELABORADAS, de diferentes tipos y dimensiones, como ser: 51,880 piezas de ALAMO; 31,550 piezas LAUREL; 6,785 piezas LINGUE; 300 piezas LUMA; 50,185 piezas RAULI; 15,550 piezas ROBLE; 40,200 piezas coigüe; 169 planchas coigüe o pino araucaria terciado, clases B y A; 330 piezas de pino araucaria y oregón; 70,000 pies cuadrados PINO amarillo.

El 9 de Septiembre de 1946.—Grupo N.o 20

PINTURAS, BARNICES Y MATERIALES PARA PINTAR.— Aceite linaza cocido, aguarrás, barnices Copal, Fine Flating, Japan Gold Size Hard Body y Wearing Body; brochas redondas, tableadas y de paleta, diferentes usos; esmaltes, espátulas, goma laca, pez de castilla; pinceles de punta y redondos; pinturas en pasta de diferentes colores; piedra pomez natural; tierras o pinturas en polvo, diferentes colores; tiza molida y en terrones, etc.

El 12 de Septiembre de 1946.—Grupo N.o 44

MATERIAL PARA SEÑALIZACION.—300 piezas bakelita p. teléfonos; 350 topes de goma; 660 piezas FIERRO p. semáforas y cambios de fundición y forjadas; 18.300 PERNOS varios, frro. galv.; 4,480 DIAGONALES frro galv.; 1,420 COMBINADORES verticales; 2,050 PASADORES-CONEXIONES ajustables camisas y cerraduras; 2,200 TERMINALES bronce, niquelados; 17.000 AISLADORES; 1.000 AROS porta-bastones; 12 MALETAS de cuero; 100 CINTURONES de seguridad; 1,500 CANALETAS de madera; 700 pzas. RAULI; 300 RODAMIENTOS y rieles p. mueblesé 300 Kgs. BORAX; 30.000 Kgs. ALAMBRE cobre desnudo. VARIOS: material de timbres y teléfonos.

Bases, mayores datos y antecedentes, pueden consultarse diariamente en la Sección Adquisiciones del mismo Departamento, de 15.30 a 17 horas, excepto Sábados, que se atenderá de 10 a 11.30 horas.

El Jefe del Departamento de Materiales
y Almacenes

NUEVA DIRECTORA DE LA ESCUELA DE ENFERMERAS DE LA BENEFICENCIA

FUE DESIGNADA LA SEÑORITA VICTORIA EUGENIA GAETE

La distinguida profesional señorita Victoria Eugenia Gaete ha sido designada Directora de la Escuela de Enfermeras Universitarias dependiente de la H. Junta Central de Beneficencia.

La señorita Gaete vivió algún tiempo en los Estados Unidos donde perfeccionó sus estudios y observó interesantes aspectos de su profesión.

Con motivo de este nombramiento el personal administrativo de la Escuela y alumnado le ofreció una manifestación.

EL APORTE DEL FOOTBALL PRO VESTUARIO INFANTIL, ENTREGARON

El Comité Ejecutivo de la Campaña Pro Vestuario Infantil, recibió ayer la cantidad de $ 44.898 de parte de la Asociación Central de Football, correspondiente a la diferencia en el precio de las localidades de un peso en siete espectáculos. Este es el primer envío que hace la Asociación de Football, de acuerdo con lo que se propuso aportar a esta campaña benéfica.

En la tarde de ayer se reunieron con el Ministro de Salubridad Dr. Garafulic diversas directoras de establecimientos educacionales, quienes dieron cuenta de la capacidad de los talleres y de las alumnas a su cargo para confeccionar el vestuario que se distribuirá entre lactantes y pre escolares indigentes.

SIND. PROFESIONAL DE EMPLEADOS DE CAJA

El Sindicato Profesional de Empleados de Cajas y Comando de los Empleados Semifiscales, se reunirá hoy a las 18 horas, en su local social de Huérfanos 1079, altos, a fin de oír la cuenta que dará el presidente sobre las gestiones realizadas en torno al proyecto de mejoramiento de la escala de sueldos de los EE. semifiscales y tomar acuerdos destinados a la tramitación de este proyecto que tiene hondamente preocupados a todos los empleados semifiscales del país y que esperan que el Gobierno y el Congreso tomen las medidas necesarias a fin de despacarlo cuanto antes.

ESCRITORES DURAN Y ROMERA INVITADOS A CONCEPCION

Han sido invitados para dictar conferencias en la Universidad de Concepción los escritores Luis Durand y Antonio R. Romera.

Los temas que tratarán dichos escritores serán "Fantasía y realidad en la creación literaria" y "Poesía y vida en la obra de Remmbrandt" respectivamente. Las conferencias tendrán lugar los días 29 y 30 del presente mes.

ELECCION DE NUEVA DIRECTIVA DE LA FECH

Los días 22, 23 y 24 del presente, se realizarán en todas las Escuelas de la Universidad de Chile, las elecciones del Comité Ejecutivo y de delegados de cada Escuela a la Federación de Estudiantes de Chile.

Hoy, a las 19 horas, se realizará una reunión del actual directorio de la FECH para elegir el tribunal de 5 miembros que tendrá a su cargo el control de las elecciones.

Se cita a esta reunión a los presidentes de Centro y delegados de cada Escuela. Se darán también las últimas instrucciones en relación al desarrollo del acto electoral.

¿Acidez del estómago?
¿Flatulencia, Ardores?
¿Cardiología, eructos?
use
PASTILLAS ABSORBENTES JENNER

TABLETAS
CREOSANINA
CONTRA FIEBRE, GRIPE Y DOLORES

PROPUESTAS PUBLICAS DE VIVERES Y FORRAJES PARA EL EJERCITO

Se comunica a las firmas que han retirado Bases para las propuestas públicas de víveres y forrajes que se abrirán el 22 de agosto de 1946 en el Departamento de Administración, que en el Cuadro de Necesidades deben incluirse además, para el Grupo A. C N.o 2 "Maturana", las siguientes cantidades de forrajes:

50.000 kilos de pasto primer corte.
100.000 kilos de pasto, segundo corte.
100.000 kilos de avena.

EL DIRECTOR DE LOS SERVICIOS.

1495

EE. DE LA PLANTA SUPLEMENTARIA DE LA MUNICIPALIDAD RECIBIRAN EN BREVE MEJORAMIENTO ECONOMICO

PROYECTO ENTREGADO AYER POR EL REGIDOR, SEÑOR SERAFIN SOTO, RELACIONADO CON REFORMAS A LA LEY N.o 8,121. — SE PROPICIA TAMBIEN EL AUMENTO DE GRADOS A LOS PERSONALES INFERIORES DE LA PLANTA PERMANENTE

En la sesión que debía celebrar ayer la Municipalidad de Santiago, fué entregado al secretario de la Corporación, don Luciano López, un proyecto de acuerdo relacionado con las reformas a los artículos transitorios de la ley 8.121, que como se ha publicado, no estableció de modo preciso que los aumentos de sueldos para los empleados a contrata debían ser iguales que los aumentos consultados para los empleados de planta.

El proyecto de acuerdo entregado ayer a la Secretaría Municipal, por el regidor señor Serafín Soto, es el siguiente:

"LA I. MUNICIPALIDAD DE SANTIAGO ACUERDA:

1.o—Dirigirse a su Excelencia el Vicepresidente de la República y al Presidente de la Cámara de Diputados, solicitándoles arbitrar la mayor urgencia para el despacho del proyecto de ley que reforma la ley 8.121, estableciendo que los empleados a contrata y jornaleros con funciones de empleados que estaban en servicio el 21 de junio de 1945 —fecha de promulgación de la citada ley— pasan a gozar de los grados correspondientes a la escala de sueldos de que disfrutaban los empleados de planta permanente, y que por tanto, su nuevo encasillamiento y el aumento de sus sueldos deben efectuarse en exacta igualdad de condiciones con estos últimos;

2.o—Estudiar desde luego el encasillamiento justo de los empleados y jornaleros referidos, a quienes afectaban las disposiciones que serán reformadas, designando el señor Alcalde una comisión formada por Regidores, el Tesorero, el Jefe de Control y Estadística y Miembros de la Comisión de la Confederación de Empleados Municipales de Chile, que elaboró e impulsó el proyecto que pende, en sus últimos trámites, del Congreso Nacional;

3.o—Realizado el estudio en referencia, reservar la suma de fondos necesarios para cancelar desde la vigencia de la ley 8,121 las diferencias que resulten a favor de los empleados que forman la actual planta suplementaria, y

4.o—Teniendo presente que aún los empleados de planta, de los grados 20.o al 16.o, tampoco recibieron beneficios positivos de de la ley 8.121, como era de justicia, ya que en su mayoría sólo alcanzaron mejoras irrisorias, la I. Municipalidad acuerda encargar su reencasillamiento a la misma comisión consultada en el punto 2.o de estas resoluciones y en conformidad a la parte pertinente del proyecto de ley que reforma los artículos transitorios de la ley 8.121.

CAJA DE LA HABITACION

PROPUESTAS PUBLICAS

ADQUISICION DE TERRENOS PARA HUERTOS OBREROS Y FAMILIARES

En conformidad al acuerdo N.o 6,138, de 14 de Agosto en curso, del Honorable Consejo Superior de la Habitación, llámase a propuestas públicas para la adquisición de terrenos destinados a Huertos Obreros y Familiares, en las siguientes provincias del país:

SANTIAGO — ÑUBLE — CONCEPCION — CAUTIN — VALDIVIA.

Las bases técnicas y administrativas, como todo otro antecedente relacionado con la adquisición de terrenos con este objeto, deben solicitarse diariamente de 14 a 17 horas, en el Departamento Técnico-Agrícola de la Caja, Arturo Prat N.o 48, 2.o piso.

El plazo para la presentación de estas propuestas es de 15 días, a contar desde el 31 de Agosto en curso, para la Provincia de Santiago, y desde la fecha de su primera publicación en los periódicos, cuando se trate de terrenos en Provincias.

ABRAHAM ALCAINO FERNANDEZ,
Vicepresidente Ejecutivo.

1496

PROPUESTAS PUBLICAS DE VIVERES Y FORRAJES PARA EL EJERCITO

Solicítanse propuestas públicas para el suministro de víveres y forrajes a algunas unidades y reparticiones del Ejército por el actual período que termina el 31 de Marzo y 31 de Mayo de 1947, respectivamente.

El acto de apertura de estas propuestas se llevará a efecto el 22 de Agosto de 1946, a las 10 horas, en el Departamento de Administración y Adquisiciones de la Dirección de los Servicios —edificio del Ministerio de Defensa Nacional— 8.o piso, Santiago.

Las bases, especificaciones y demás antecedentes, pueden solicitarse en el citado Departamento de Administración y en los Cuarteles Generales de Divisiones de Ejército, en Antofagasta, Concepción, Valdivia y Punta Arenas.

EL DIRECTOR DE LOS SERVICIOS

1497

MODIFICACION ITINERARIO TREN RAMAL CARTAGENA

A contar desde el sábado 24 del actual inclusive y hasta nuevo aviso, el tren ordinario a Cartagena, que sale de Alameda los días lunes, miércoles y sábados, a las 17.35 horas, adelantará su salida SOLAMENTE LOS SABADOS, A LAS 14.30 HORAS.

FERROCARRILES DEL ESTADO.

1509

PROPUESTAS DE EXPLOTACION DE MADERAS FISCALES

El día 22 de agosto, a las 16 horas, se procederá en la Oficina del Jefe del Departamento de Bosques, Teatinos N.o 254, 3.er piso, a la apertura de las propuestas públicas de explotación de maderas fiscales de un lote de terrenos ubicados en la comuna de Pucón, departamento de Villarrica, provincia de Cautín.

Las bases de estas propuestas y demás antecedentes, podrán obtenerse en el Departamento de Bosques, Teatinos N.o 254, tercer piso, de 15 a 17 horas.

El Jefe del Departamento de Bosques

1508

FUE ENCONTRADO EL NIÑO J. D. CARRASCO

En un tranvía de la línea 4, fué encontrado hace tiempo atrás el menor Juan de Dios Carrasco, de cinco años de edad, a quien su madre lo había enviado a comprar. Lo recogió el señor Francisco Calderón, quien desde entonces lo tiene bajo su cuidado.

Se ruega a la persona que conozca a la familia o el domicilio de este menor, avisar a la Escuela de Servicio Social de la Beneficencia, en Agustinas 632.

Hoy continuará el estudio de la movilización

LAS CONFERENCIAS SE EFECTUARAN EN LA UNIVERSIDAD DE CHILE

En la Sala de Conferencias de la Universidad de Chile continuará hoy, a las 18.15 horas, el estudio de los problemas de la movilización colectiva de esta capital, el que se realiza bajo los auspicios de la Asociación de Ingenieros de Chile.

Esta vez los temas relativos a este problema estarán a cargo del ingeniero señor Helios Piquer, quien hablará sobre "Normalización de vehículos"; del abogado don Alberto Elgueta, quien tratará de la "Distribución del Tránsito" y de don Rodrigo García, quien disertará sobre el "Incremento de los vehículos motorizados".

Agradecimientos

Me complazco en agradecer públicamente los desinteresados servicios de los señores abogados, don Hernán Larraín Ríos y D. Carlos Vergara, pertenecientes a los Servicios de Asistencia Judicial del Colegio de Abogados, por la rapidez con que tramitaron la obtención de una posesión efectiva, a raíz del fallecimiento de mi hijo Manuel Guerrero Páez.

Benjamín Guerrero Páez.

COMITE INDEPENDIENTE DE LAS FUER
ARMADAS Y CARABINEROS EN RETIR

CANDIDATURA NACION
DR. CRUZ COKE

Se cita a todos los miembros de la F
Armadas y Carabineros en Retiro, para el
coles 21 del presente, a las 18.30 horas, en la
taría General Independiente, Alameda
O'Higgins 1372, a fin de tomar acuerdos
dos con los trabajos de esta candidatura.

EL COMITE

DIRECCION GENERAL DE OBRAS PUBL

DEPARTAMENTO DE RIEGO

PROPUESTAS PUBLIC
POR MAQUINARIAS

Postérgase para el 11 de Septiembre
a las 15 horas, la apertura de las propuestas
cas por la maquinaria para el regadío
Licancheu, que se había fijado para el 28
sente.

EL DIRECTOR

1479

CAJA DE LA HABITAC

PROPUESTAS PUBLICAS PAR
CORTAR CLAVOS

Se solicitan propuestas públicas para cortar
nos 77.800 kgs. de clavos de alambre para
las que se abrirán el día Miércoles 21 del presente
horas, en la oficina del Jefe del Departamento
lle Arturo Prat 48, 4.o piso.

Los interesados en presentarse a las propuestas
estar inscritos en el Registro correspondiente, con
de anticipación a la fecha de apertura de las

Bases y antecedentes pueden solicitarse diaria
14 a 17 horas en el Archivo Técnico de la Caja.

EL VICEPRESIDENTE EJECUTI

SERVICIOS FUNERARIOS QUE ATIE
HOY
Empresa Azocar
Funerales

NOMBRE	DIRECCION
María Silva B.	Tarapacá 739
Josefa M. v. de Reyes	Nva. de Maruri 1809
Mónica Oróstegui L.	De la Vega 5276
Eduvigis Tello v. de C.	Claudio Vicuña 937
Ramón Guerra E.	Paraguay 4269
Teresa R. de Muñoz	Gral. Gana 1462
Adelaida Pino L.	Castro 419
Ana Loyola C.	Andes 2025
Uberlinda Muñoz S.	Conde del Maule 4531
Marcial Contreras C.	Hospital Militar
Margarita Gallardo de M.	Libertador 46
Vitalia Mac Gire de M.	P. L. Ugalde 1716

FONOS: 85724 - 86409 - 92261 - 80724 -

DEFUNCION

Ha dejado de existir el Brigadier en retiro, señor
MARCIAL CONTRERAS CONTRERAS
(Q. E. P. D.)

Sus restos serán sepultados en el Cementerio General hoy a las 16.30 horas, partiendo el cortejo desde la capilla del Hospital Militar.

La familia y sus amigos.

Atendido por la Empresa Azócar

DEFUNCION

Ha dejado de existir nuestro querido deudo
JOSEFA MESSA
vda. de

Sus restos serán dos hoy en el General. El cortejo desde su casa lle Nueva 1809, a las 16.30

Atendido por la Empresa Azócar

DEFUNCION

Ha fallecido nuestro querido deudo, don
JUAN C. STOPPEL M.

Sus funerales se efectuarán hoy en el Cementerio General, privadamente.

La familia.

DEFUNCION

Ha dejado de existir nuestra querida deudo,
TERESA ROJAS de MUÑOZ

Sus restos dos hoy en el General. El cortejo desde su casa lle General Gana 15 horas.

Atendido por la Empresa Azócar

MIL OBREROS PARALIZARAN LABORES EN LAS SALITRERAS

CHE SE DECLARO LA HUELGA EN LAS OFICINAS "MAPOCHO" Y "VICTORIA"

llegaron a la capital dos de los delegados de las
salitreras "Mapocho", "Santa Rosa de Huara" y
erstone", que tratarán con el Gobierno y los re-
antes de las Compañías salitreras el conflicto
en la industria, a raíz de la huelga votada ya
sindicatos. Los delegados restantes llegarán hoy.
movimiento afectará a una población de 20.000
comprendidos los obreros y sus familiares.
A medianoche paralizaron las oficinas "Mapocho"
toria". El 25 del presente se hará efectiva la huel-
"Santa Rosa de Huara".

ENCIA DEL SR. SIEGFRIED

ático francés señor
Siegfried disertará ma-
el Aula Magna de la
Derecho, a las 18.45
el tema: "Le pro-
stitutionnel francais"
Siegfried ha venido
país especialmente
por la Universidad de
dar un ciclo de con-
sobre temas de su es-

CHILE INVITADO A CONFERENCIA I. DEL TRABAJO

Nuestro país ha sido invitado para que concurra a la Conferencia Internacional del Trabajo que se celebrará en Montreal el 19 de septiembre próximo.

En efecto, el Ministerio del Trabajo recibió ayer una invitación en tal sentido del Bureau Internacional de la OIT, que preside Mr. Phelan.

Los funerales del brigadier señor Marcial Contreras

SE EFECTUARAN ESTA TARDE, A LAS 16 HORAS

Víctima de una larga y penosa enfermedad ha fallecido ayer el brigadier de Ejército en retiro, don Marcial Contreras Contreras.

Se inició en la carrera de las armas como alumno de la Escuela de Suboficiales, plantel educacional en donde obtuvo notas sobresalientes.

Más tarde desempeñó distintos cargos en la institución, en los que pudo apreciarse sus dotes de inteligencia y caballerosidad, que lo hicieron merecedor a la más amplia confianza de sus jefes.

Posteriormente, fué agregado a la Oficina de Pensiones de Defensa Nacional, en donde continuó confirmando las cualidades ya anotadas, repartición ésta en la que finalizó sus servicios, debido a la enfermedad que lo llevó a la tumba.

Los funerales de este distinguido brigadier, se realizarán hoy a las 16 horas, en el Cementerio General, partiendo el cortejo desde el Hospital Militar.

CAMPAÑA DEL PESO CHILENO

SE SIGUEN RECIBIENDO VALIOSAS ADHESIONES DESDE DIFERENTES PUNTOS DEL PAIS

Sigue encontrando la más amplia acogida en todo el país la idea lanzada por el personal de obreros y empleados de LA NACION de que todo trabajador, de un extremo al otro del territorio aporte la módica suma de un peso semanal para acudir en ayuda de los niños necesitados de Europa y de Chile.

Ya se ha formado conciencia al respecto, y tanto nuestro diario como la SIDE (Socarro a la Infancia Desvalida de Europa, reciben diariamente las adhesiones y erogaciones mensuales de personas y entidades.

SUMAS RECIBIDAS EN LA NACION

Suma anterior...	$ 29.557.75
Escuela Superior de Niños N.o 16, de Santiago, entregado por la profesora señora Melania Guerra...	166 40
Señor Homero Van Camps, de Concepción, cuota de julio...	20.—
Señor Oscar L. Encina, de Pichidegua, cuota de julio...	110 —
Señorita Ana Silva R., julio y agosto...	40 —
Farmacia Reccius, cuota agosto...	28 —
De la Intendencia de Cañete...	5.500 —
Del Liceo Coeducacional de Melipilla...	2.078 10
De la localidad de Santa Bárbara...	944 70
Del Colegio Alemán, Almirante Barroso-Santo Domingo...	1.348 —
Casa Otero y Sección Niños...	110.—
TOTAL...	$ 39.902 95

1180

QUEREMOS EN LA PRESIDENCIA A FERNANDO ALESSANDRI

PORQUE DESEAMOS
SOLUCIONES Y
NO ILUSIONES

EL TRIUNFO DE FERNANDO ALESSANDRI, SERÁ EL TRIUNFO DE CHILE!

CANDIDATURA PRESIDENCIAL DE DON FERNANDO ALESSANDRI R.

Partido Socialista Auténtico

REGIONAL SANTIAGO

A los Socialistas de la región Santiago:

Los acontecimientos políticos acaecidos en los últimos meses han producido la desintegración del Socialismo chileno y llenado de amargura el alma de los trabajadores que desde el 4 DE JUNIO DE 1932 han reconocido como su bandera de redención el estandarte del Partido Socialista.

En aquella fecha gloriosa, Marmaduke Grove y Eugenio Matte Hurtado pusieron virilmente, el uno su espada y el otro su espíritu de selección, al servicio de la causa del pueblo de Chile en un afán de justicia revolucionaria. Su anhelo fué entonces traicionado, pero la semilla sembrada dió nacimiento a un movimiento popular poderoso y ejemplar en América: el Partido Socialista.

Engenio Matte sucumbió en la lucha y sólo quedó entonces como Norte de las esperanzas de nuestro pueblo la figura cimera del "líder" del Socialismo: MARMADUKE GROVE, y a la sombra de su inmenso prestigio creció el Partido Socialista.

......m

Este partido, unido, fué carta decisiva en el triunfo del Frente Popular y de la Alianza Democrática, para lo cual la clase trabajadora volcó en dos ocasiones su entusiasmo y su fé Pero, a pesar de este esfuerzo, ocho años de desgobierno de una izquierda sin consistencia doctrinaria ni capacidad de dirección, han llevado a nuestro pueblo a una situación de miseria material y desaliento moral rayanos en la desesperación. En este período nefasto nuestro Partido sufrió escisiones y deserciones que no es del caso analizar ahora.

Afortunadamente, muchos elementos sanos del socialismo chileno se mantuvieron siempre en su puesto de combate al lado de nuestro "líder", Marmaduke Grove, el jefe todo bondad y sacrificio, ejemplo de disciplina, constancia y fe en el Partido.

....

Y aquí estamos hoy, después de haber sido los primeros en marcar, ante el problema de la sucesión presidencial, el camino más justo a seguir, o sea, el mantenimiento de una posición que garantice la organización y crecimiento de nuestro Partido. No podíamos, ni debíamos inclinarnos a favor del candidato levantado por el Partido Comunista, por cuanto éste, creyéndose único depositario de los intereses de las clases trabajadoras, ha recibido la consigna de destruir las organizaciones socialistas por cualquier medio. Tampoco podríamos apoyar al señor Cruz Coke, quien, en el hipotético caso de llegar al Poder, tendría que gobernar en un sentido reaccionario y a satisfacción del Partido Conservador. Por eso, antes que ningún otro Partido, proclamamos como nuestro abanderado al eminente repúblico don Arturo Alessandri Palma, propulsor de nuestras leyes sociales y considerando que durante su Mandato pudo organizarse la Confederación de Trabajadores de Chile.

Retirada esta candidatura por las razones que el país conoce, decidimos nuestro apoyo más sincero a don FERNANDO ALESSANDRI RODRIGUEZ, quien, por su espíritu de auténtico demócrata, formado en la enseñanza y el respeto de la Constitución y de la Ley, garantiza a los socialistas de Chile, no ya sólo las conquistas alcanzadas, sino el perfeccionamiento de nuestra legislación del Trabajo, y con ello la realización de los anhelos de bienestar de las clases trabajadoras.

....

¡Compañeros socialistas! Es ya hora de que reaccionéis y comprendáis la verdadera situación a que se os ha conducido. A muchos de vosotros se os hizo apoyar a un candidato sin expectativas y que tuvo que retirarse. Ahora que os encontráis dramáticamente solos, pretenden haceros saludar la bandera imponiéndoos para la derrota el hombre que más odia la clase trabajadora, porque él fué quien la dividió al quebrar su máximo organismo sindical, la C. T. CH.

No más indecisiones ni más pasos de comedia. Seccionales completas están llegando a reconocer su antiguo cuartel. ACUDID, SOCIALISTAS TODOS, a firmar los registros del PARTIDO SOCIALISTA AUTENTICO Grove, nuestro verdadero "líder", os garantiza que todos séreis acogidos como camaradas y hermanos de lucha y se os asignará a cada uno un puesto en esta cruzada redentora por el engrandecimiento del Socialismo y por el triunfo incontrarrestable de don

1180

Fernando Alessandri R.

el 4 de septiembre en las urnas.

VIVA EL "CACHORRO" — VIVA GROVE

VIVA EL PARTIDO SOCIALISTA AUTENTICO

COMITE REGIONAL DE SANTIAGO: Daniel Fábregas, Secretario Regional. Leopoldo del Barrio, Luciano Kulcewski, Carlos Pellegrin, Roberto Barrientos, Guillermo Trujillo, Adán Sepúlveda.

SE ATIENDE A LOS COMPAÑEROS EN

1454 - AGUSTINAS - 1454

SANTIAGO

A LAS SECCIONALES DEL PRIMER DISTRITO: Cítase a reunión general de militantes y simpatizantes a todos los efectivos de las comunas urbanas, que deben encontrarse el miércoles 21, a las 21 horas, en sus respectivos locales. Concurrirán a dar instrucciones sobre la campaña electoral los siguientes miembros el Comité Regional:

1.a Comuna — Santo Domingo 1240 — Sr. Daniel Fábregas.
2.a Comuna — Brasil 773 — Sr. Leopoldo del Barrio.
3.a Comuna — Rosas 2940 — Sr. Adán Sepúlveda.
4.a Comuna — B. O'Higgins 4447 — Sr. Carlos Pellegrin.
5.a Comuna — Independencia 1282 — Sr. Luciano Kulcewski.
6.a Comuna — Rececoleta 213 — Sr. Roberto Barrientos.
7.a Comuna — Santa Isabel 0171 — Sr. Guillermo Trujillo.
8.a Comuna — Lord Cochrane esq. Aconcagua — Sr. Federico Fernández.
9.a Comuna — Antofagasta 3102 — Sr. Ismael Berrios.
10.a Comuna — San Ignacio 1450 — Sr. Miguel Herrera.

BRIGADA DE OBREROS DE LA INDUSTRIA DEL CUERO: Cítase a reunión para el miércoles 21, a las 19 horas, en Agustinas 1454, a los militantes y simpatizantes del Partido Socialista Auténtico y en especial a los siguientes dirigentes: señores Oscar Orrego, Benjamín Barros, Carlos Ramírez, Domingo Morales, Francisco Droguett, Mario Cisternas, Salvador Garcés, David Thompson, Eulogio Salas y Lino Pérez.

INSTRUCCIONES A LOS SECRETARIOS SECCIONALES:

Se reitera a los Secretarios Seccionales, a los militantes y a los miembros del COMITE REGIONAL, que durante la campaña electoral, como medio de coordinar el trabajo de la provincia de Santiago con los demás Partidos que también han proclamado como candidato a don FERNANDO ALESSANDRI RODRIGUEZ, que el REGIONAL SANTIAGO funcionarán en calle AGUSTINAS 1454, teléfono 61856. Cualesquiera reuniones que no sean de las Seccionales en sus locales, serán desautorizadas por el Regional, y con respecto a ellas se tomarán las medidas que sea necesario, de conformidad a los Estatutos del Partido.

DANIEL FABREGAS.— Secretario Regional, Santiago.

SE EVITO HUELGA GENERAL EN INDUSTRIA MOLINERA

LOS PATRONES ACEPTARON LA INDEMNIZACION DE UN MES POR AÑO, SOLICITADA POR LOS OBREROS

En el despacho del Ministro de Agricultura, señor Mendoza Bañados, se efectuó en la mañana de ayer una reunión a la que concurrieron dirigentes de las Asociaciones de Molineros del país y dirigentes de la Confederación de Sindicatos Molineros, para finiquitar las gestiones de arreglo iniciadas a raíz de los conflictos colectivos surgidos en la industria.

En esta oportunidad, los señores Julio Pérez Cotapos, presidente de la Asociación de Molineros del Centro, y Nicanor Poblete, presidente de la Asociación de Molineros de Ñuble, informaron al Ministro que los industriales habían acordado aceptar la indemnización de un mes por año de servicios, solicitada por sus obreros, a fin de iniciar una era de armonía entre patrones y obreros.

SE DESIGNA COMISION

Hubo acuerdo para designar una comisión integrada por dos representantes patronales, dos obreros y los señores Manuel Arce, jefe de Costo del Instituto de Economía Agrícola, y Galileo Urzúa, funcionario del Ministerio del Trabajo, que redactará las bases del convenio que habrán de suscribir las partes.

Al término de la reunión, tanto los dirigentes industriales como los directores obreros manifestaron su complacencia por el acuerdo a que se arribó, ya que pone término a un conflicto de carácter nacional que amenazaba derivar en una huelga general.

Por su parte, el Ministro señor Mendoza declaró que esta conquista social por la cual venían luchando los obreros molineros siete años, sería financiada con un bajo gravamen al costo de la molienda, y que por ninguna circunstancia afectaría los precios de la harina ni del pan.

REINCORPORACION DE OBREROS CESANTES SE PIDIO AL SR. ALAMOS

Una comisión de obreros del puerto de San Antonio, presidida por don Esteban Silva E., se entrevistó ayer con el Ministro de Hacienda señor Alamos Barros, para solicitarle la reincorporación de los obreros cesantes que desahució la Sección de Construcciones del Departamento de Vías y Obras.

Además, solicitó el pago del tiempo que estuvieron injustamente separados: don Esteban Silva Echavarría, don Robustiano Pizarro Henríquez, don Anselmo Valenzuela Barrios, don Teodoro Raddatz Thum, don Juan Fredes Miño y don Pedro Gordeníz Apelta y otros, y además, le hizo entrega de la documentación de los sumarios administrativos.

El señor Ministro acogió benévolamente las peticiones y prometió darles pronta solución.

Esta misma comisión obtuvo de la Intendencia de Santiago, que se le enviaran víveres nuevamente a estos obreros cesantes.

CELEBRACION DE LA SEMANA FOLKLORICA

De acuerdo con el programa elaborado en celebración del primer centenario de la palabra folklore, hoy a las 11 horas se efectuará una función de cine educativo en el Teatro Baquedano, dedicada especialmente a los profesores y estudiantes.

Los miembros de la Asociación Folklórica Chilena, adjunta al Museo Histórico Nacional conmemorarán hoy a las 18 horas, con un té que se servirá en el Salón Lucerna el centenario del uso de la palabra folklore.

Las adhesiones se reciben en el local del Lucerna.

ESC. DE ARTES GRAFICAS CELEBRA 6.o ANIVERSARIO DE SU FUNDACION

LOS FESTEJOS SE INICIARON AYER. — EL PROGRAMA DE HOY

La Escuela Nacional de Artes Gráficas dió comienzo ayer al programa de festejos organizado por su Dirección, profesorado y alumnos, en celebración del sexto aniversario de este plantel de enseñanza.

En la mañana se efectuó un programa deportivo preparado por los alumnos, y en que se jugaron dos amistosos, uno de fútbol y otro de básquetbol, con la Escuela Industrial de San Miguel. En ambos partidos resultaron vencedores los equipos de la Escuela de Artes Gráficas.

A mediodía, el profesorado, los alumnos y numerosos egresados se reunieron en la Escuela en un simpático almuerzo de camaradería, durante el cual reinó un ambiente de gran animación. En esta oportunidad pronunció algunas palabras el Director del establecimiento, don Héctor Gómez Matus, quien, después de dar la bienvenida a los egresados, hizo una breve reseña del plantel a su cargo, expresando que el grado de progreso que éste ha alcanzado se debe principalmente al esfuerzo y a la cooperación de los profesores y alumnos. Un conjunto coral formado por alumnos del establecimiento amenizó la reunión con varios números de música. En el mismo acto se hizo la repartición de premios a los vencedores en el campeonato deportivo.

En la tarde se realizó una velada literario-musical en el salón de actos del Liceo N.o 1 de Niñas, con asistencia del profesorado, alumnos, padres y apoderados de los mismos, autoridades educacioales, etc.

Hoy proseguirán los festejos con un festival deportivo organizado por el personal de la Escuela. A continuación de éste habrá unas once-comida en el Casino del Estadio Nacional.

El último número del programa se llevará a cabo el sábado próximo y consistirá en el tradicional almuerzo que se sirve en el local de la Escuela. Este acto ha sido incluído entre los números del programa en celebración del Día del Libro Chileno, y participarán en él, además del profesorado y miembros de la Asociación de Amigos de la Escuela, representantes de la Cámara de Editores, del Pen Club de la Sociedad de Escritores, de la Cámara del Libro, del Sindicato de Escritores, de la Asociación de Impresores de Chile, del Rotary Club, de la Alianza de Intelectuales, y de otras instituciones análogas, como también autoridades educacionales y otros invitados.

ESTABLECIMIENTOS NOBIS S.A.
NARANJA NOBIS M.R.
CONTIENE JUGO de FRUTA CHILENA
M.R
1777

DEL MINISTERIO DE EDUCA

FONDOS PARA ESCUELA DE ARTESANOS.— curso al decreto del Ministerio de Educación por el cual se destina la suma de $ 350.000 para la Escuela de Artesanos de Curacautín.

CONSTRUCCION DE EDIFICIO ESCOLAR.— del Ministerio de Educación se ha destinado la $ 400.000 para la iniciación de los trabajos de del edificio del Instituto Comercial de Concepción.

DIRECTOR DE ALFABETIZACION.—El profesor Pedro 2.o Retamal ha sido designado director campaña de alfabetización popular de Valparaíso.

CRUZ-COKE
PUERTO MONTT
PUERTO VARAS
TEMUCO
TALCAHUANO
1808
EN BRAZOS DE TODO UN PUEBLO ESPERANZADO, LLEGARA A LA PRESIDENCIA.

PROPUESTAS DE EXPLOTAC DE MADERAS FISCALE

El día 23 de agosto a las 16 horas, se cederá en la Oficina del Jefe del Departamento de Bosques, Teatinos N.o 254, 3.er piso, la apertura de las propuestas públicas de plotación de maderas fiscales, ubicadas en comuna de Cunco, departamento de T provincia de Cautín.

Las bases y demás antecedentes pueden obtenerse en el Departamento de B Teatinos N.o 254, tercer piso, de 15 a 17

El Jefe del Departamento de Bosques

1708

CASIMIRE
PEINADOS, POR CORTES.
VENTAS POR MAYOR Y MENOR.
ALAMEDA 3031
1176

POLLA
1.o DE SEPTIEMBRE
$ 2.000.00
EN UNA SOLA SERIE D
30.000 NUMEROS
Entero $ 300-Vigésimo $
1316

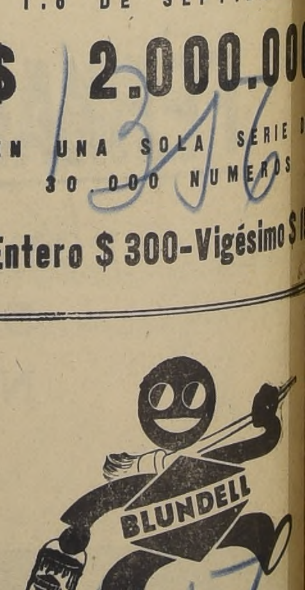
BLUNDELL
La Mejor Pintur
BLUNDELL
117

SION DE GOBIERNO ESTUDIARA LICTO EN INDUSTRIA DEL CUERO

spacho del Secretario e Gobierno se llevó a mediodía de ayer una reunión para estudiar derivada del con- ero, como consecuen- objeciones que ha he- ralor General de la al decreto gubernativo ció la jornada mínima stria.

En el curso de esta reunion se acordó que una comisión compuesta por el Secretario General de Gobierno, señor Aguirre; el abogado de la Presidencia, señor Carlos Rubio y el Director General del Trabajo, don Héctor Escribar, se aboque al conocimiento de este grave problema.

SECRETARIA DE LA CANDIDATURA DENCIAL DEL DR. E. CRUZ COKE

taria de la Campaña l del Dr. don Eduar. Coke nos informa lo

lles de la jira triun. por toda la zona el candidato na- Eduardo Cruz Coke, instante proporcio. mayor importancia, su- nuevas fuerzas de dis- políticas a esta nacional, que habrá de en la jornada del 4 de septiembre

Y COMENTARIOS CONCEPCION

poner de relie. aspectos de la jira por el candidato de Concepción y del durante esta visi- supera toda ponde- lo reconocen, pa. los representantes sectores de la opi- al.

poner de relieve "El Sur" dedicó dos páginas dar cuenta de la proclamación del can- Cruz Coke. inclu- fotografías au- ponen de relieve la de los actos reali. ciudad, viéndose en res de personas ro- persona del candidato medio de clamoro. aciones de adhesión

el senador por don Fernando Al. declaró lo siguien- sencillamente feliz y Aunque los cálcu- hecho eran para los resultados en nuestra ji. y cada una de las visitadas, se han pro- semejantes a los dania de Concepción ado. En realidad, las más optimistas

el senador Al- que, en el seno ención de Derechas hasta la intran- mantener la can- Dr. Cruz Coke, por que contábamos favorable de to. Uds. lo ven, agregó, opinión era acertada estamos proban- punto como nosotros lo habíamos pensado, que el pueblo había designado al Dr. Cruz Coke como su candidato único a la Presidencia de la República".

HOY PROCLAMARAN UNIVERSITARIOS AL DR. CRUZ COKE

Grandes caracteres promete alcanzar la concentración que los universitarios tendrán en la tarde de hoy en el Teatro Dieciocho, donde será proclamada la candidatura presidencial del Dr. Eduardo Cruz Coke, que cuenta con el apoyo decidido y entusiasta de la inmensa mayoría de los universitarios del país.

En el acto de hoy harán uso de la palabra los siguientes oradores: don Gustavo Lagos, presidente del Centro de Derecho de la U. de Chile, en representación de los independientes; Francisco Javier Díaz, por los universitarios liberales que apoyan esta candidatura; Sergio Miranda, a nombre de los universitarios conservadores; Vicente Sota, por la Falange Universitaria; Dr. Claudio Costa, por los ex alumnos del Dr. Cruz Coke; don Hugo Rosende, por la Facultad de Derecho de la U. de Chile; finalmente hará uso de la palabra el Dr. Oscar Avendaño Montt, por la Facultad de Medicina.

DESFILE POR LAS CALLES CENTRALES

Terminada la proclamación en el Teatro Dieciocho, los universitarios realizarán un desfile por las calles centrales de la ciudad, invitando a toda la Juventud al grandioso recibimiento que la ciudad de Santiago tributará el próximo lunes al Dr. Cruz Coke, con ocasión del regreso a la capital de su triunfal jira por las provincias del Sur.

Se recomienda puntualidad a los universitarios, pues la Asamblea deberá terminar a las 20.30 horas por compromisos celebrados con la Gerencia del Teatro.

Durante el desarrollo del acto, universitarias venderán la cinta verde esperanza, símbolo y distintivo de los cruzcokistas.

EL ACTO DE LA PROCLAMACION SERA TRANSMITIDO POR RADIO

CB 97 Radio Prat, transmitirá en cadena a todo el país, el desarrollo de este homenaje de los universitarios al Dr. Cruz Coke.

CRONICA ESPAÑOLA

NOTABLE AUMENTO DE LA PRODUCCION DE TABACO EN ESPAÑA EN LOS ULTIMOS AÑOS

CASI TODO EL TERRITORIO DE LA PENINSULA ES APTO PARA EL CULTIVO DE LA PLANTA. — LA MEJOR CALIDAD SE HA IDO CONSIGUIENDO PAULATINAMENTE

A mediados del siglo XIX fué cuando Europa se decidió a cultivar tabaco, pero en España puede decirse que se comenzó mucho más tarde, debido a que las Colonias de las Antillas nos proporcionaban a bajo precio el tabaco de mejor calidad que por entonces se consumía. Si bien en 1867 se autorizó por primera vez, mediante una ley, esta clase de cultivo, no se tomó verdaderamente en serio hasta que en 1917 se promulgó una nueva ley, dictándose dos años más tarde el primer reglamento oficial, en el que se concedían tres años de ensayos para el cultivo del tabaco, que fueron prorrogados en 1920 hasta 1925, prolongándose al cumplirse esta fecha en diez años más. Una vez terminado el último plazo —en 1935— se aprobó en las Cortes un proyecto de ley que amplió por tiempo indefinido el cultivo del tabaco en España.

Desde aquella fecha la producción nacional fué aumentando, pero con cierta lentitud, debido principalmente a la división de criterio existente sobre la conveniencia de incrementar o no la producción del suelo español, no obstante, en el campo de la experimentación se han hecho algunos avances, pues actualmente cada región produce los tipos de tabaco más adaptables a las características de su suelo y clima.

La superficie cultivada está distribuída por zonas, unas de secano y otras de regadío, correspondiendo un 80 por 100 de la producción a este último cultivo. Estas zonas son siete: la primera, Andalucía occidental, que abarca la producción de Córdoba, Sevilla, Huelva y Cádiz; la segunda, Andalucía oriental, que recoge en su seno la producción de las provincias de Granada, Armería, Málaga y Jaén; la tercera, Levante, que tiene las provincias de Alicante, Valencia, Castellón, Albacete, Murcia, Baleares, Huesca, Tarragona, Lérida, Gerona y la isla de Mallorca; la cuarta, Extremadura, con las provincias de Cáceres, Badajoz, Avila y Toledo; la quinta, Cantábrica Oriental, con Guipúzcoa, Vizcaya, Alava, Navarra, Logroño y una parte de la de Burgos; la sexta, Cantábrica Central, que comprende Asturias, Santander, Lugo y León, y la zona séptima o Galicia, con las provincias de Pontevedra, La Coruña y Orense.

Como se desprende de esta división, casi todo el territorio es apto para el cultivo del tabaco, aunque las diferentes circunstancias del medio geográfico de nuestro suelo hacen que las calidades de la producción difieran de una zona a otras. Los mejores tabacos cosechados en nuestra patria proceden de Santander, Asturias, Andalucía y Cáceres, siendo las de Levante las de peor calidad.

Modernamente la calidad del tabaco se considera proporcionalmente al "coeficiente de nitrógeno" y al "coeficiente de Schmuck", e inversamente proporcional el llamado "coeficiente polifenólico". Aplicados estos coeficientes a los tabacos españoles, resultan colocadas las provincias en el siguiente orden de calidad decreciente: Norte, Cáceres, secanos de Andalucía, Vega de Granada, regadíos del resto de Andalucía y zona mediterránea.

La mejora de nuestros tabacos se ha ido consiguiendo paulatinamente de campaña en campaña, y aún se tardará bastante para lograr una buena calidad, pues no sólo es preciso un conjunto de condiciones ecológicas apropiadas, sino, además, un conocimiento de la materia por parte del agricultor, que sólo llegará a alcanzarse en el transcurso de varios años de sucesivo perfeccionamiento.

Comparando los tabacos con los exóticos que más frecuentemente se importan, en cuanto se refiere a riqueza en nicotina, finura, tenacidad, elasticidad, proporción de vena y combustibilidad, por medio de coeficientes cifrados, se observa que los tabacos son semejantes a los de importación, superando a veces algunas de las características del producto extranjero; pero esto no basta para quedar satisfechos, ya que la dificultad mayor estriba en que existen otros factores importantes, tales como el gusto y aroma, en los que nuestros tabacos son todavía deficientes.

En la actualidad, la producción española está representada por cinco tipos diferentes de tabaco: los oscuros, curados al aire o fuego, semejante al tipo "Kentucky"; los claros, curados al aire, tipo "Burley"; el del cigarro puro, obtenido con variedades "Habanos", los amarillos o rubios, tipo "Virginia", y los caperos. De estas variedades, la más apreciada por su calidad, que puede ser comparada con las extranjeras de cualidades medias, es la de tipo "Kentucky" o tabaco oscuro.

Respecto a producción, cabe decir que en estos últimos años se han realizado esfuerzos para aumentarla, ya que mientras en la campaña 1931-32 hubo 9.130 cultivadores y 5.000 hectáreas sembradas, en 1944 estas cifras ascendieron a 18.000 y 7.000, respectivamente. Este interés en incrementr hasta el límite la producción de tabaco, se debe a las dificultades existentes para realizar importaciones de este producto, como consecuencias derivadas de la guerra civil, primero, y la pasada contienda mundial, después, así como por la tendencia autárquica del nuevo Estado.

En los veintitrés años últimos no se han alcanzado producciones de importancia, pues aunque en 1943 la producción representó el 34.03 por ciento del consumo, ha de tenerse en cuenta que se está atravesando un período de restricciones que oculta las verdaderas cifras de las necesidades, como lo prueba el que en 1935 se consumieran 33 millones 543.854 kilogramos, contra 17.916.523 en 1943. En ambos períodos la producción ascendió a 5.000 toneladas aproximadamente; pero debido a la menor cantidad de tabaco importado en el último año, fué por lo que el tanto por ciento de la producción nacional con relación al consumo, resultó más elevado que en 1935, ya que entonces representó el 21.41 por ciento, contra el 33.83, que suele ser el promedio actual.

Normalmente las importaciones de tabaco ascienden a 30 millones de kilogramos y proceden de los mercados de Brasil, Filipinas, Santo Domingo y Cuba, por orden decreciente, pero a partir de 1939 estas importaciones han sido inferiores, puesto que se han mantenido en unos diez millones de kilos anuales.

Evidentemente, el cultivo del tabaco en España es interesante, pero en cierta medida, y más bien para destinarlo a usos industriales que comerciales. El tabaco, como planta industrial, contiene primeras materias que pueden ser origen de industrias de indudable importancia para el país, obteniendo de aquélla subproductos tales como la nicotina, el ácido cítrico, la celulosa y el aceite de la semilla de esta planta. Por el contrario, su uso comercial en España no es el más apropiado, salvo en pequeña escala, como complemento de las importaciones, ya que la tendencia a cubrir el consumo de los fumadores con producción nacional, es tanto como condenar a los españoles a fumar un tabaco de mediana calidad, y a precio más elevado que el procedente del extranjero.

Otra de las causas por las que conviene mantener o, si se quiere, incrementar el cultivo del tabaco en el país, para industrializarlo, es por sus facultades sociales, ya que emplea mayor cantidad de obreros de todas las edades y sexos que ningún otro trabajo, coincidiendo, además, su mayor laboreo con las épocas de otoño e invierno, que es cuando más abundan los brazos parados en los campos.

Sin duda alguna, las posibilidades industriales de esta clase de cultivo pueden ser una realidad, y como tal no debemos tener inconveniente en aceptarla.

AUDICION UNIVERSITARIA

En el espacio acostumbrado de la Audición "Conferencia" que se transmite todos los viernes de 19 a 19.15 horas por Radio Sociedad Nacional de Agricultura, irá en la presente semana un libreto de Luis Arenas Gómez hecho a base de la conferencia del catedrático inglés W. C. Atkinson sobre el tema "Las Universidades en el mundo de la postguerra".

Esta transmisión se irradia directamente desde la Universidad de Chile.

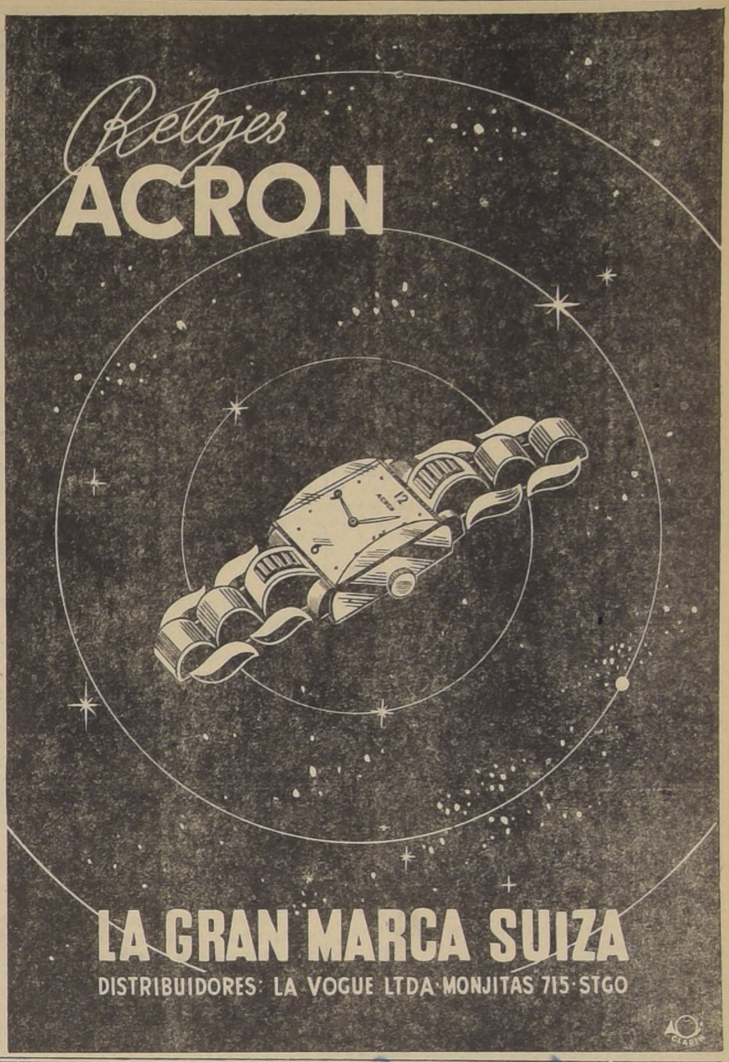
Relojes
ACRON
LA GRAN MARCA SUIZA
DISTRIBUIDORES: LA VOGUE LTDA·MONJITAS 715·STGO
CLARIN

1238

ENTREGA DE ESTIMULOS A PREMIADOS EN UN CONCURSO LITERARIO ESCOLAR

SE EFECTUARA HOY EN LA UNIVERSIDAD DE CHILE

A las 18.30 horas de hoy, en el Salón de Honor de la Universidad de Chile, se llevará a efecto una velada literario-musical, con motivo de la entrega de los premios de los concursos literarios que organizó la Academia de Letras del Instituto Nacional, para alumnos y ex alumnos de este establecimiento y para los Liceos de niñas de Santiago.

Esté acto tendrá un simpático significado de acercamiento hispanoamericano, pues en él se hará entrega al Embajador de Venezuela, Excmo. señor Planchart, de el premio obtenido por el estudiante de la ciudad venezolana de Maracay, don José Ramón Medina, en la justa literaria que la Academia de Letras del Instituto Nacional organizó hace algún tiempo para estudiantes de las repúblicas bolivarianas.

El programa que se va a desarrollar es el siguiente.

1.o—Discurso del presidente de la Academia, don Alberto Coustasse.

2.o—Piano, por el concertista Alfonso Montecinos:

a) Dos danzas del compositor chileno Gustavo Becerra.

b) Farruca (danza del molinero de "El sombrero de tres picos"), de Manuel de Falla.

3.o—Conjunto coral del Instituto Nacional, dirigido por el profesor San Martín:

a) Las campanas, de Gretchaninoff.

b) Canción de cuna, de Brahms (Solista: don Luis Bastarrica).

4.o—Entrega al Embajador de Venezuela, señor Julio Planchart del premio obtenido por don Jose Ramón Medina en el concurso literario hispanoamericano.

5.o—Lectura de "Terrales", poemas de don José Ramón Medina.

6.o—Discurso del Excmo. señor Julio Planchart, Embajador de Venezuela.

7.o—Violín, por el concertista Tito Lederman:

a) Habanera, de Ravel.

b) Danza de la vida breve, de Manuel de Falla.

8.o—Disertación del escritor Augusto D'Halmar: "Invitación juvenil a los 7 mares".

Actuarán, además, los conjuntos corales de los Liceos de Niñas N.o 5.

chorro" se conquistó todas las simpatías.

RA POR EL SUR DEL SEÑOR ALESSANDRI HA REBASADO CONCEPTOS ARTIFICIALES DE IZQUIERDAS Y DERECHAS

ITA A TALCA, LINARES, CHILLAN Y OTROS PUEBLOS HA SIDO UN VERO ITINERARIO DE TRIUNFOS: ¡HUBO UN GRANDIOSO FERVOR POPULAR

l punto de vista político, el nombre de don Fernando Alessandri R. interpreta el anhelo nacional de superar las divisiones

BRAS DEL SEÑOR JAVIER LIRA MERINO, PRESIDENTE DE LA JUVENTUD AGRARIO-LABORISTA QUE ACOMPAÑO AL CANDIDATO

1180

mo y la fe que la de don Fernando ha despertado en rebasa todos los está por encima de artificiales de y Derechas. Prueba la jira triun- dentes en la his- - electoral de el eminente hombre distinguido profesor estos momentos por la República.

decimos no es una disquisición mente propagan- están los hechos, la que pasea el señor Alessandri de desde uno a otro territorio. Como un don Fernando es, justamente, "El país esperaba..."

TESTIGO PRESENCIAL

que el candidato Alessandri efec- sur, y de lo que mento lleva reco- ha dicho toda la publicado al res- sencillamente, páli- no ha recogido, recoger, en toda el conjunto gran- que el paso del significado en una de las ciuda- por él visitados. y dar una visión lo que realmente decidimos entre- guido y conocido nacional de la Ju- - Laborista, se- Lira Merino, quien señor Alessandri hasta Chillán. La del señor Lira Me- presentaciones.

hombre de moral sin de fe doctrinaria cendiente ético en políticos, que comentario. Tie- Casado. Padre de Dentista. Dirigente una Juventud que y arhela me- la Patria. El presencial de la jira apoteósica del señor Alessandri.

Sr. Javier Lira Merino

TALCA, LINARES Y CHILLAN CUADRADOS CON ALESSANDRI

En busca del señor Lira Merino llegamos hasta la Secretaría del Partido Agrario - Laborista. Tuvimos la suerte de encontrarlo, a pesar de sus múltiples preocupaciones y ajetreos.

Llano, sencillo, brilla en sus ojos y a través de sus palabras el entusiasmo del hombre que tiene un gran ideal, y que desea, busca, hacerlo realidad, en medio del caos y desbarajuste ambiente, seguro de que todo lo que inhibe las grandes realizaciones es simplemente pasajero...

Interrogado, nos dice: "Acompañé al señor Alessandri hasta Chillán. Aquéllo fué grandioso. Nunca había visto nada igual. El candidato ha despertado todos los entusiasmos y la fe en un Chile mejor. Las informaciones de prensa sobre su jira, hasta donde lo acompañé, no reflejan exactamente la verdad respecto de las numerosas manifestaciones de adhesión que recibió. A medida que avanzábamos de Santiago al sur, las exteriorizaciones a favor del "Cachorro" se iban haciendo más y más elocuentes. Destacaron especialmente, en este verdadero itinerario de triunfos del señor Alessandri, Talca, Linares y Chillán. Si se me permite la figura, debo decir que éstos tres pueblos están íntegramente cuadrados con él... Y debo destacar un hecho: toda la jira en que lo acompañé fué sin un solo incidente".

ENORMES FUERZAS POPULARES ESTAN A SU LADO

"En Curicó se le ofreció al candidato una manifestación de más de tres mil personas. Fué un almuerzo de grandes caracteres, por las personas en él representadas. Hubo allí elementos y personajes representativos de las actividades de toda la región. Pero lo que me llamó poderosamente la atención, fueron las delegaciones, comités y fuerzas populares del Partido Socialista Auténtico, que dirige el señor Grove, que se hicieron presentes en todo momento, de manera para mí sorprendente y extraordinaria. Recuerdo que estas delegaciones, especialmente de campesinos, con un entusiasmo y fervor admirables, ofrecían espontánea y frecuentemente su apoyo al señor Alessandri, de suerte que para el candidato, para mí y el resto de los miembros de la comitiva, resultaba sin sospechas ni equívocos..."

LA JIRA DESDE EL PUNTO DE VISTA POLITICO

"En Chillán — prosigue diciéndonos el señor Lira Merino —, el recibimiento del candidato, y las manifestaciones, resultaron de especiales caracteres. Aquí, como en los otros puntos, éstas fueron espontáneas; espontáneas, si se considera el escaso tiempo que se contó para preparar la visita del candidato al sur. En suma — expresa después —, desde Santiago a Chillán todo fué fervor, sinceridad, entusiasmo popular, verdaderamente popular, en el sentido amplio, grandioso de la palabra.

Desde el punto de vista político —agrega— la candidatura del señor Alessandri ha rebasado los límites de los Partidos y está interpretando, en estos momentos, que hay un anhelo nacional de superar la inorgánica y artificial división de Derechas e Izquierdas. He podido constatar que en el subsuelo de la política nacional, se agita un fenómeno específico, que ha de tener, en el día de mañana, una trascendencia que no es, por el momento, posible calcularla en toda su magnífica trascendencia. Este hecho radica, sin duda, en la participación que en la exaltación de la candidatura han tomado las fuerzas del trabajo, tanto gremiales como económicas, que pugnan por hacerse presentes en la marcha y el rumbo de la cosa pública. El interés que la candidatura del señor Fernando Alessandri ha despertado, es mucho más trascendente y sintomático en sus resultados, si consideramos que ella no está cimentada ni ha necesitado ampulosos programas previos ni demagogias de tipo extremista o mesiánico, que sólo emborrachan de fraseología hueca a las masas, haciéndolas soñar, engañosamente, en realizaciones imposibles o utópicas..."

LAS FALSAS DECLARACIONES IZQUIERDISTAS Y DERECHISTAS

A continuación, el señor Lira Merino dice: "Lo que he visto y palpado en la corta jira hasta Chillán demuestra la falsedad de las declaraciones de los dirigentes de las campañas de las candidaturas de los señores González Videla y Cruz Coke. No es cierto que cuenten con el favor popular. Lo afirmo con absoluto conocimiento de causa. La verdad es que el abanderano nacional, señor Alessandri, ha superado todo, y su triunfo será abrumador el 4 de septiembre".

LABOR DEL PARTIDO AGRARIO - LABORISTA

Finalmente, el señor Lira Merino apunta: "La labor que ha cabido a mi Partido, esto es, al Agrario - Laborista, y, especialmente a la Juventud que represento y dirijo, en la jira del señor Alesandri, sobrepasó a todas las expectativas. Como soldados que se multiplican, estuvieron en todas partes, decorando, con su fervor y entusiasmo, las manifestaciones y adhesiones a nuestro candidato y futuro Presidente de Chile".

1269

A LA OPINION PUBLICA

Desde hace un mes un sector de la industria del cuero, que no alcanza a un 30% del total de los obreros, se encuentra en huelga ilegal.

La ilegalidad de la huelga ha sido acreditada por el único organismo competente que conoce de los conflictos colectivos del trabajo, o sea, por la H. Junta Permanente de Conciliación y que es del conocimiento público.

El resto del personal que repudia las maniobras de determinados dirigentes ha trabajado normalmente y sin una sola interrupción.

Desgraciadamente no se han tomado por parte del Supremo Gobierno las medidas enérgicas que el caso requería frente a un movimiento ilegal.

Con fecha 9 de Agosto en curso el Ministerio del Trabajo dictó un decreto por el cual, pasando por encima del Código del Trabajo, establece una jornada mínima garantizada de 36 horas semanales. La gravedad que encierra el hecho de modificar el Código del Trabajo por simple decreto, fué representada por nosotros a la Contraloría.

Con fecha 19 del presente, dicho alto organismo rechazó el decreto.

Debe saber la opinión pública que los personales de nuestras fábricas se dividen en dos sectores: uno dependiente de la CTCH, que son los más, y el otro, por la CGT, que son los menos. Estos últimos son los que promovieron y mantienen el movimiento ilegal.

Hemos solicitado de los Poderes Públicos en forma reiterada amparo para la libertad de trabajo y la aplicación de la ley en toda su amplitud, pues nuestras fábricas han permanecido y siguen abiertas en espera que los obreros en huelga ilegal se reintegren a sus labores, muchos de los cuales no lo hacen por los actos de matonaje que se desarrollan en las puertas de nuestras fábricas.

Sin embargo, en la prensa de ayer y de hoy y por los servicios noticiosos de las radios, se anuncia (es el caso del ladrón detrás del juez), que la Federación Nacional del Cuero se ha querellado en contra del Directorio del Sindicato Patronal por "lock-out" y promover la huelga".

Esta actitud, que es el resultado de la desesperada situación de los dirigentes de la huelga ilegal, que han llevado a la cesantía y al hambre a cientos de obreros, con promesas engañosas y haciéndoles creer que el movimiento es legal, estimamos que moverá a los Poderes Públicos a tomar las medidas del caso que tanto perjuicio está causando a la economía del país.

La justicia ordinaria, con la rectitud que la caracteriza, ha rechazado también la querella dirigida en contra de nuestro Directorio. Con esto ha terminado una nueva fase de este movimiento ilegal, que no sólo es huelguístico, sino sedicioso.

Sind. Profesional de Industriales en Calzado y Anexos

CAMARA DE DIPUTADOS

SESION 35.a ORDINARIA, EN MARTES 20 DE AGOSTO DE 1946

(SESION DE 16 A 19 HORAS)

PRESIDENCIA DE LOS SEÑORES COLOMA Y ATIENZA

(VERSION OFICIAL)

CUENTA

Se dió cuenta de:

1.o Diez oficios de S. E. el Vicepresidente de la República:

Con el primero, comunica el Excmo. señor Alfredo Duhalde haber reasumido sus funciones de Vicepresidente de la República.

—Se mandó tener presente y archivar.

Con el segundo, manifiesta haber resuelto retirar el Mensaje sobre jubilación de empleados y obreros del Ferrocarril Transandino.

—Quedó en tabla.

Con el tercero, comunica haber resuelto retirar la urgencia que había hecho presente para el despacho del proyecto de ley, por el cual se modifica la composición del Consejo de la Caja de Previsión de los Empleados Particulares.

—Se mandó tener presente y agregar a los antecedentes del proyecto en Comisión de Trabajo y Legislación Social.

Con los dos siguientes, manifiesta haber resuelto retirar las urgencias que había hecho presente para el despacho de los proyectos de ley, que indica y al mismo tiempo, hace presente nuevamente las urgencias para el despacho de dichos proyectos que son los siguientes:

El que modifica la ley 6,275, sobre formación de una Sociedad Anónima para construír un Hotel en Valdivia;

El que libera de derechos de internación, almacenaje y demás impuestos al material destinado a la Empresa Nacional de Transportes Colectivos, y

El que libera de derechos de internación al material destinado a la Empresa de los Ferrocarriles del Estado.

Con los cinco siguientes, hace presente la urgencia para el despacho de los siguientes proyectos de ley:

El que modifica el límite sur de la comuna de Santiago;

El que autoriza a la Municipalidad de San José de la Mariquina y a las de Lanco y Paillaco para contratar empréstitos;

El que faculta al Presidente de la República para transigir en el juicio interpuesto por el Fisco contra los señores Puchi y Heisse, sobre posesión de tierras en la zona sur;

El que autoriza a la Municipalidad de Tomé para contratar un empréstito, y

El que se refiere a la canalización y abovedamiento de causes de agua.

—Se mandó tener presente y agregar a los antecedentes de los proyectos respectivos el cuarto, y quedaron en tabla los restantes para los efectos de calificar las urgencias hechas presente. Posteriormente, calificadas éstas de "Suma",, se mandaron tener presente y agregar a los proyectos respectivos.

2.o Tres oficios del señor Ministro del Interior, con los cuales contesta los que se le enviaran a nombre de los señores Diputados que se indican, y que dicen relación con los siguientes asuntos:

El Honorable señor Yrarrázaval, sobre la necesidad que existe de adoptar una determinada política de inmigración;

Los Honorables señores González, don Luis y Sepúlveda, sobre pavimentación de la Avenida General Velásquez de Santiago; y

El Honorable señor Echeverría, sobre actuación del Intendente de Aconcagua y el Gobernador de Los Andes, en la represión de los juegos de azar.

3.o Un oficio del señor Ministro de Hacienda, con el que se refiere al que se le enviará por acuerdo de esta Corporación, acerca de la colocación de los bonos del Estado.

4.o Cinco oficios del señor Ministro de Educación Pública:

Con los dos primeros, contesta los que se le dirigieron por acuerdo de esta Honorable Cámara, relacionados con las siguientes materias:

Sobre reconstrucción de la Escuela de Chile-Chico; y

Sobre construcción de un Grupo Escolar en San Fernando.

Con los tres restantes, da respuesta a los que se le enviaran a nombre de los señores Diputados, que se indican y que se refieren a los asuntos que se mencionan:

El Honorable señor Pizarro, don Abelardo, sobre necesidades de la Escuela de Hombres N.o 1 de La Ligua;

El Honorable señor Berman, sobre creación de cuatro plazas de profesores para la Escuela de Hombres N.o 1 de Tomé; y

El Honorable señor Díaz Iturrieta, sobre necesidades educacionales en las oficinas salitreras de María Elena y José Francisco Vergara.

—Quedaron a disposición de los señores Diputados.

3.o 71 Oficios del Honorable Senado:

Con los dieciocho primeros, comunica haber aprobado en los mismos términos en que lo hizo esta Honorable Cámara, los siguientes proyectos de ley:

El que autoriza a la Municipalidad de La Cruz para contratar un empréstito.

Los restantes conceden los beneficios que se indican a las personas que se señalan:

Don Gregorio 2.o Llanos, pensión;

Don Filidor Rodríguez Riquelme, aumento de pensión;

Doña Myriam Alvarez vda. de Díaz, pensión;

Doña Alba Rosa Toledo, vda. de Rojas, pensión;

Don Ramón A. Sepúlveda Opazo, pensión;

Don José A. Sepúlveda Montecinos, aumento de pensión;

Doña Juana Peña y Millán, pensión;

Don Pedro Nolasco Echeverría Lisboa, pensión;

Don Pío Santos Flores Troncoso, aumento de pensión;

Doña Fidela Gutiérrez Hernández, pensión

Don Joel Mardones Romero, pensión;

Doña María Gregoria Zapata, pensión;

Don Eloy Estrada Pozo, aumento de pensión;

Don Juan C. Agurto Agurto, pensión;

Don Oscar Waldo Ríos Bravo, pensión;

Doña Emiliana Peña v. de Díaz, aumento de pensión, y

Doña Ana Josefa Dodds Gómez, pensión

—Semandaron comunicar los proyectos respectivos a S. E. el Vicepresidente de la República y archivar los antecedentes.

Con los dos siguientes, comunica haber aprobado con modificaciones los siguientes proyectos de ley:

El que crea una planta suplementaria con el personal a contrata en las Municipalidades del país, y

El que aumenta los sueldos del personal de la Dirección General de Investigaciones.

Con los diez siguientes, comunica haber aprobado con modificaciones los siguientes proyectos de ley por los cuales se conceden los beneficios que se indican a las personas que se señalan:

Doña Lily Lindholm v. de Gómez, aumento de pensión;

Doña Josefina Freire v. de Vallejos, aumento de pensión;

Don Horacio Ravanal, aumento de pensión;.

Doña Mercedes Eulalia, Margarita Antonia y Victoria Graciela Araneda Latorre, aumento de pensión;

Don Enrique González Echeverría, pensión;

Don Benjamín Aninat Serrano, pensión;

Doña Elvira y doña Amanda de la Cuadra, pensión;

Don Julio Valenzuela Ibarra, aumento de pensión, y

Doña Zoila Rodríguez v. de Bravo, aumento de pensión;

—Quedaron en tabla.

Con los dos siguientes, remite los proyectos de ley que se indican:

El que cambia diversos nombres de algunas calles de la comuna de Lautaro.

Se mandó a Comisión de Gobierno Interior.

El que autoriza al Presidente de la República para otorgar títulos gratuitos de dominio de sitios a los pobladores de la zona ubicada al sur de la línea indicada en el inciso 3.o del art. 4.o del D. F. L. N.o 1.600.

—Se mandó a Comisión de Agricultura y Colonización.

Con los cuarenta y siete restantes, remite los siguientes proyectos de ley por los cuales se conceden los beneficios que se indican a las personas que se señalan:

Doña Alicia Bagnolini Cuevas, pensión;

Doña Rosario Lyon Subercaseaux, pensión;

Don Ramón Vergara Montero, pensión;

Doña Rosa Maldonado Fuenzalida, pensión;

Doña Arcelia Pyllot v. de González, aumento de pensión;

Doña Evangelina Pérez Poblete v de Pérez, pensión.;

Doña Sofía Menares Palacios, aumento de pensión;

Don Emilio Olea Gálvez, aumento de pensión;

Doña Berta Novoa v. de Montaban, aumento de pensión;

Doña Sara Bordali Campusano, aumento de pensión;

Doña Teresa, Elvira, Delfina y Luisa Ghigliotto Salas, aumento de pensión;

Doña María Gálvez v. de Moya, aumento de pensión;

Doña María Bustamante v. de Acosta, aumento de pensión;

Doña Ester Burgos Cabezas v. de Guzmán, aumento de pensión;

Don Gil Elizardo Villarroel Contreras, nueve cédula de retiro;

Don Rodolfo Venegas Salas, pensión;

Doña Elena Ochsenius v. de Thieleman, pensión;

Doña Elena Varas v. de Ureta y otras, aumento de pensión;

Don Antonio Da Silva Flores, aumento de pensión;

Don Juan 2.o Hurtado Pérez, derecho a jubilar;

Doña Antonia Rocuant v. de Briones, pensión;

Doña Carmela Solar v. de Ovalle, aumento de pensión;

Doña Sofía Gallo v. de Costa, pensión;

Doña Filomena Muñoz v. de Salazar, pensión;

Don Abel Navarro Riveros, pensión;

Doña Josefa Ossandón de Alvarez, pensión;

Doña Rosa Padilla v. de Herrera, aumento de pensión;

Doña Julia Flores de Peredo e hija, aumento de pensión;

Don Alfredo Pereira Alarcón, pensión;

Doña Clarisa Pérez Arteaga v. de Zout, diversos beneficios;

Doña Adela Salinas Le-Brun, aumento de pensión;

Doña Delicia Urrutia Alvarez, pensión;

Don Luis Vergara Soto, diversos beneficios;

Doña María Mercedes y María Ernestina Olivares Patiño, aumento de pensión;

Doña Elizalde Ramírez v. de Alabasso, aumento de pensión;

Doña María Elena Henderson v. de Toledo, aumento de pensión;

Doña Elena Alcántara v. de Tapia, pensión;

Doña Laura Arce v. de Abarca, aumento de pensión;

Doña Carmela Olivares Fuentes v. de Reyes, aumento de pensión;

Don Roberto Cáceres Lambert, pensión;

Doña Rosalía Castro v. de Salgado. pensión;

Doña María Mercedes Correa de la Cuadra, pensión;

Doña Carmen Meneses Valenzuela, aumento de pensión;

Doña Bona Muñoz v. de Alzamora, pensión;

Doña Ignacia y Carmen Poblete Riquelme, aumento de pensión;

Don Jorge y Domingo Arévalo Cáceres, aumento de pensión;

Doña Victoria, María Ester, Carmen, María Carolina y Luisa Fredericksen Rojas, aumento de pensión; y

Doña Prosperina Fernández v. de Stuardo, aumento de pensión.

—Se mandaron a Comisión Especial de solicitudes Particulares.

6.o— Una moción del señor Undurraga, con la que inicia un proyecto que incorpora a los empleados y obreros del Ferrocarril Salitrero "The Nitrate Railways Co. Ltda.", a la Empresa de los Ferrocarriles del Estado y, les concede todos los derechos que correspondan al personal de dicha Empresa.

Se mandó a Comisión de Trabajo y Legislación Social y a la de Hacienda para su financiamiento.

7.o— Tres comunicaciones:

Con la primera, el Juez de Letras de Chañaral, se refiere a las necesidades carcelarias del país.

Con la segunda, el Excmo señor Embajador del Ecuador en Chile, don Arturo Borrero, agradece el saludo enviado por esta Corporación con motivo de celebrar esa República su aniversario patrio.

—Se mandaron tener presente y archivar.

Con la tercera, la Confederación de Empleados Municipales se refiere al proyecto que modifica los artículos transitorios de la Ley 8.121, que creó nuevas rentas municipales.

—Se mandó tener presente y agregar a los antecedentes del proyecto en Comisión de Gobierno Interior.

8.o.— Ocho telegramas:

Con el primero, el Excmo. señor Presidente de la Junta de Gobierno de la República de Bolivia agradece el Mensaje enviado por esta Corporación con motivo de celebrar esa República su aniversario patrio.

Con el segundo, el Sindicato Schwager se refiere al hecho de haber reasumido sus funciones de Vicepresidente de la República el Excmo señor Alfredo Duhalde.

Con los seis restantes, empleados bancarios de diversas partes del país agradecen a la Corporación el despacho del proyecto de ley que crea la Caja Bancaria de Pensiones.

—Se mandaron tener presente y archivar.

V. — TEXTO DEL DEBATE

1.—CALIFICACION DE LA URGENCIA DE VARIOS PROYECTOS DE LEY

El señor COLOMA (Presidente).— Se van a calificar las urgencias que ha hecho presente el Ejecutivo para los siguientes proyectos de ley:

El que modifica la ley sobre formación de una Sociedad Anónima para construír un Hotel de Turismo en Valdivia.

Si le parece a la Honorable Cámara, se declarará la simple urgencia.

Acordado.

El que libera de derechos de internación los materiales destinados a la Corporación Nacional de Transporte.

Si le parece a la Honorable Cámara, se declarará la simple urgencia.

Acordado.

El que libera de derechos de internación el material consignado a la Empresa de los Ferrocarriles del Estado.

Si le parece a la Honorable Cámara, se declarará la simple urgencia.

Acordado.

El que modifica el límite sur de la comuna de Santiago.

Si le parece a la Honorable Cámara, se acordará la simple urgencia.

Acordado.

El que autoriza a las Municipalidades de San José de la Mariquina, Lanco y Paillaco para contratar empréstitos.

Si le parece a la Honorable Cámara, se acordará la simple urgencia.

Acordado.

El que faculta al Presidente de la República para transigir en el juicio interpuesto por el Fisco en contra de los señores Puchi y Heisse.

Si le parece a la Honorable Cámara, se acordará la simple urgencia

149

Accrdado.

El que autoriza la contratación de un empréstito en favor de la Municipalidad de Tomé.

Si le parece a la Honorable Cámara, se acordará la simple urgencia.

Acordado.

El que legisla sobre canalización y abovedamiento de cauces de agua.

Si le parece a la Honorable Cámara, se acordará la simple urgencia.

Acordado.

2.—JUBILACION DE EMPLEADOS Y OBREROS DEL FERROCARRIL TRANSANDINO.— RETIRO DE UN MENSAJE DEL EJECUTIVO SOBRE LA MATERIA

El señor COLOMA (Presidente).— El Ejecutivo solicita el retiro del Mensaje sobre jubilación de empleados y obreros del Ferrocarril Trasandino.

Si le parece a la Honorable Cámara, se accederá a esta petición.

Acordado.

3.—PREFERENCIAS PARA USAR DE LA PALABRA.

El señor COLOMA (Presidente).— Solicito el asentimiento unánime de la Sala para conceder la palabra al Honorable señor Vivanco.

Acordado.

El señor BRAÑES.— Pido la palabra, señor Presidente.

El señor MONTANE.— Pido la palabra, señor Presidente

El señor GODOY.— Pido la palabra.

El señor COLOMA (Presidente).— Solicito el asentimiento unánime de la Sala para conceder la palabra, sobre la Cuenta, a los Honorables señores Montané y Brañes...

El señor GODOY.— Pido la palabra, señor Presidente.

El señor COLOMA (Presidente).— ...y, a continuación, al Honorable señor Godoy.

Acordado.

4.—ALZA DE LAS TARIFAS DE AGUA POTABLE.— REITERACION DE UN OFICIO

El señor COLOMA (Presidente).— Tiene la palabra el Honorable señor Montané.

El señor MONTANE.— Me ha extrañado mucho, señor Presidente, el hecho de que no figure en la Cuenta de hoy un oficio del señor Ministro del Interior que, en realidad, yo esperaba, porque se relaciona con una consulta que hiciera en sesiones pasadas, durante el mes de julio, sobre los antecedentes que habría tenido en vista el señor Ministro del Interior para alzar las tarifas de agua potable en un 60 o|o.

El Ministerio del Interior contestó el 5 de agosto de este año el oficio que la Honorable Cámara le enviara en mi nombre, expresando que los "mencionados antecedentes han sido solicitados, con esta fecha, a la Empresa de Agua Potable de Santiago, y, una vez recibidos, "me será grato hacerlos llegar, por su digno intermedio, al Honorable Diputado señor Carlos Montané".

En realidad, señor Presidente, es bastante extraño que no se encuentren en el Ministerio del Interior los antecedentes que sirvieron de base para dictar el decreto que alza en forma considerable las tarifas de consumo de agua potable.

Tengo en mi poder el decreto N.o 3,483, de 17 de junio de 1946, que lleva la firma del señor Merino Bielich, por orden del Presidente de la República, por el cual se alzan estas tarifas.

Si bien es cierto que en el decreto mismo no se dice que se alzan las tarifas, en cambio se altera totalmente el valor y la forma de determinar las tarifas, de tal modo que mediante una operación muy sencilla se obtiene un resultado exacto igual al 60 o|o. Este es el aumento o alza experimentada por las tarifas en virtud del decreto aludido.

Hasta hoy el Gobierno no ha explicado qué antecedentes ha tenido en vista para alzar estas tarifas, no diré en forma elevada, sino exorbitante.

Es por eso que me permití pedir estos antecedentes al señor Ministro del Interior.

El señor Ministro, en el oficio que acabo de leer, expresa que el Ministerio no tiene en su poder estos antecedentes y que los pedirá al Servicio de Agua Potable.

Como ya hace un mes, señor Presidente, que éstos fueron pedidos, creo que ha transcurrido el tiempo suficiente para que dicho servicio haya informado al señor Ministro sobre el particular. Debo hacer resaltar la circunstancia de que este Secretario de Estado firmó el decreto que alza las tarifas del agua potable, sin que, al parecer, haya estado en conocimiento de los mencionados antecedentes.

Por lo tanto, voy a solicitar en el momento oportuno. o ahora mismo, que se reitere este oficio al señor Ministro del Interior, pidiéndole el envío de estos antecedentes, pues considero absolutamente necesario conocerlos.

Nada más, señor Presidente.

El señor COLOMA (Presidente).— Solicito el asentimiento de la Sala para reiterar al señor Ministro del Interior el oficio solicitado por el Honorable señor Montané.

Acordado.

5.—CREACION DE UNA PLANTA SUPLEMENTARIA CON EL ACTUAL PERSONAL A CONTRATA EN CADA MUNICIPALIDAD DEL PAIS.— MODIFICACIONES DEL HONORABLE SENADO.— PETICION DE PREFERENCIAS.

El señor COLOMA (Presidente).— Tiene la palabra el Honorable señor Brañes.

El señor BRAÑES.— Señor Presidente, en la Cuenta de hoy se ha dicho que el Honorable Senado ha remitido para nuestro conocimiento, en tercer trámite constitucional, el proyecto que modifica los artículos transitorios de la ley 8,121.

Rogaría a Su Señoría que se sirviera recabar el asentimiento de la Sala para tratarlo inmediatamente.

El señor YAÑEZ.— ¿De qué ley se trata?

El señor BRAÑES.— De la ley de Rentas Municipales.

El señor GARDEWEG.— ¡No, señor!

El señor COLOMA (Presidente).—Solicito el asentimiento unánime de la Sala para tratar el proyecto a que se ha referido el Honorable señor Brañes.

El señor CONCHA.—Pido la palabra, señor Presidente.

El señor COLOMA (Presidente).—Con la venia de la Honorable Cámara, tiene la palabra Su Señoría.

El señor CONCHA.—Deseaba hacerle presente al Honorable señor Brañes que miembros de la directiva del Sindicato —creo que se llama de Empleados Municipales— me han hecho una visita en la que me han manifestado que la forma en que el Honorable Senado ha despachado este proyecto encierra una manifiesta injusticia.

Por este motivo, quería solicitar del señor Presidente que este proyecto pasara a la Comisión correspondiente, pues creo que deben ser estudiadas las modificaciones del Honorable Senado.

El señor BRAÑES.—Como este proyecto fué presentado por todos los Comités...

El señor CONCHA. — Pero fué cambiado completamente en el Honorable Senado.

El señor BRAÑES.—Pero eso no quiere decir que no podamos tratarlo. Si yo no pido el despacho inmediato del proyecto; sólo he solicitado que se trate en esta sesión.

El señor GARDEWEG.—¿Me permite, señor Presidente?

El señor CONCHA.—Como digo, una Comisión formada por empleados municipales de todos los partidos políticos me ha solicitado que me oponga a que se trate este proyecto porque, en la forma en que viene del Senado, encierra una situación de injusticia que debe ser considerada por la Comisión.

El señor BRAÑES.—En cambio, yo he recibido una comunicación, distinta de la petición hecha a Su Señoría, de la Confederación de Empleados Municipales, por la cual solicitan que se despache el proyecto tal como viene del Honorable Senado.

El señor COLOMA (Presidente).—¿Habría acuerdo?

No hay acuerdo.

El señor BRAÑES.—Lo lamento mucho.

6.—SUBVENCION A LA BENEFICENCIA PUBLICA.—MENSAJE DEL EJECUTIVO SOBRE LA MATERIA.

El señor COLOMA ((Presidente).—Tiene la palabra el Honorable señor Godoy.

El señor GODOY.—Señor Presidente, estuve atento a la cuenta y no me parece haber oído que haya llegado un Mensaje del Ejecutivo por el cual se autoriza una subvención de 60 millones de pesos para la Junta de Beneficencia.

El señor COLOMA (Presidente).—No ha llegado a la Secretaría.

El señor GODOY.—Señor Presidente, con la venia de la Honorable Cámara, iba a formular una observación respecto a este caso y a otros parecidos, cuando se trata de Mensajes que llegan con petición de urgencia para su despacho.

En los últimos días, sobre todo, señor Presidente, ha estado recibiendo el Congreso, de parte del Ejecutivo, una serie de proyectos con trámite de urgencia, fundados para esta calificación especial; e incluso, algunos de estos proyectos han dado lugar a equívocos y a situaciones un poco molestas para los miembros del Congreso, en el sentido de que habría aquí poco ambiente para despacharlos.

Justamente, éste es uno de los proyectos que pueden dar origen a situaciones de fuerza, ingratas para el Congreso, por la forma como lo ha concebido el Ejecutivo. Desde luego, señor Presidente, según informa la prensa de hoy, este Mensaje se habría firmado en el día de ayer y se habría remitido de inmediato al Congreso, a fin de autorizar esta subvención de 60 millones de pesos, destinada a proveer de recursos extraordinarios a la Junta de Beneficencia para proceder a un mejoramiento de las rentas del personal inferior.

Coincide, Honorables colegas, el anuncio
del envío de este Mensaje con
que registran también los diarios
el sentido de que los personales
pitales, dependientes de la Junta
ficencia, irían, en un plazo breve,
ga, si no se acogen las peticiones
miento económico que tienen pen
He querido, señor Presidente,
hecho. Protesto, en nombre de los
comunistas, por esta actitud del
que me parece irresponsable y dem
envían, sin mayores antecedentes,
res razones, Mensajes de este géne
luego, no viene a sostenerlos, a expli
Honorable Cámara su gravedad o
cia, ningún personero del Ejecutivo.
Diputados de los partidos que
actual combinación de Gobierno
la Honorable Cámara a fundamen
vío de estos Mensajes. Por otro lado
cutivo se excusa en la falta de
que el Congreso se pronuncia respe
tos Mensajes.
Creo, señor Presidente, que no
procedimiento que se sigue, porque
al personal o a aquellas Institucio
poraciones sociales, a las cuales
beneficiar, a sabiendas de que la
Cámara no puede, en 24 ó 48 hora
char mensajes de esta categoría
cia.
Por otra parte, el Ejecutivo deja
sajes totalmente librados a la volu
Honorable Cámara, sin que venga
sus miembros a expresar la impor
traordinaria que pueda otorgarles
Digo esto, señor Presidente, porque
siera de ninguna manera —me pare
injusto— que se endosara a la res
dad del Congreso o de la Cámara
ción de fuerza creada por la falta
para dar lugar al mejoramiento
del personal de la Beneficencia.
Nada más, señor Presidente.

7.—PROTESTA POR CRITICAS
DAS POR LA PRENSA AL P
DE LEY QUE DESIGNA REPRE
TES DE LOS CUERPOS LEGIS
EN LOS CONSEJOS DE LA BEN
CIA PUBLICA Y DE LAS INST
NES FISCALES Y SEMIFISCAL

El señor COLOMA (Presidente)
palabra el Honorable señor Vivanco
El señor VIVANCO.—Cierta pren
capital, señor Presidente, ha esta
últimos días, atacando en forma
el proyecto, ya aprobado por esta
Cámara, que da representación al
en la Beneficencia Pública y en la
ciones fiscales y semifiscales.
No tendría mayor interés este
fuera dirigido, exclusivamente, en
los autores del proyecto, entre los
cuento; pero he creído oportuno
nas palabras a la Honorable Cáma
este ataque importa, en el fondo,
prestigio para el Parlamento y
una manera de analizar estos p
verdaderamente no se "compadece
seriedad de que se dice poseedora
En efecto, se habla en estos edi
violación abierta a la disposición
29 de la Constitución Política, que
compatible el cargo de parlamentar
do empleo público retribuído con
cales o municipales.
No quiero calificar de malicioso
mento, basado en la supuesta vio
artículo 29 de la Constitución Po
la actitud de esta prensa se mere
lificativo, porque los articulistas
en antecedentes de que este artícu
Constitución Política fué materia
terpretación por la Ley 6,922, del
Esta ley, en su artículo 3.o, dispo
mente:
"Para los efectos de lo dispuesto
ciso 1.o del artículo 29 y del artícu
Constitución Política del Estado, se
como funciones o comisiones de
naturaleza, las que se desempeñan
sejeros, directores o empleados en
tuciones semifiscales, empresas
en que tenga intervención el Fisco
tes de capital, designación de mi
los Directorios o Consejos, o pa
de utilidades. SE EXCEPTUAN LA
SIONES O FUNCIONES CUYA DES
CORRESPONDA A LA CAMARA D
TADOS O AL SENADO".
La excepción contemplada en la
de este artículo 3.o, señor Presi
templa, precisamente, la absoluta
lidad para los cargos cuyo origen
sin duda, de las designaciones del
sino del Congreso mismo. Y este
se propicia en el proyecto ya ap
la Honorable Cámara y que hoy
el Senado, es el que les da a esto
ros las independencia moral sufic
actuar en dichos Consejos.
Teóricamente, señor Presidente,
de acuerdo en un terreno esencial
démico en que no debiera tener re
tes el Legislativo en organismos
el Ejecutivo. Pero, también en
teórico, el Poder Ejecutivo no debe
ninguna función del Poder Legisl
mos que, en realidad, constitucio
mente, estas funciones existen.
El alcance del proyecto, como se
tunidad de repetir hasta el cansan
Sala cuando se discutió, no fué
terializar, darle forma efectiva y
la fiscalización que hace espe
Cámara de Diputados en los org
Ejecutivo, en los organismos del
De acuerdo, señor Presidente,
el texto de la disposición que
interpretativo del artículo 29 de la
ción, y que, se supone infringido
culistas, ya el Senado y la Cáma
sus representantes en institucion
Caja de Crédito Minero, la Caja
Agrario, la Corporación de Fomen
Reconstrucción y Auxilio; y a na
ha ocurrido, cuando se hicieron
naciones, tacharlas de inconstitu
Lo que precisamente pretende
que ya se ha aprobado por la Cáma
putados, es generalizar y unifor
designaciones, en forma que ellas
a la realidad que el Congreso re
En estos artículos de prensa,
dente, se busca un argumento
así pudiera calificarse, pues se
en otra oportunidad, en el año 194
misión de Constitución, Legislación
cia de esta Honorable Cámara ha
zado de plano esta tentativa de
tación del Congreso en los Consejos
absolutamente inexacto, señor Pres

la vista el texto del informe de
época y, precisamente, he calificado
oso el argumento, señor Presidente,
tengo que suponer lo ha leído el ar-
; y al leer este informe, se desprende
precisamente lo contrario.
voy a leer la parte pertinente. Dice así:
Comisión considera, pues, de un mo-
eral, que un parlamentario no puede
si desempeña coetáneamente cual-
cargo en instituciones, empresas o en-
en que el Fisco intervenga económi-
administrativamente, salvo las excep-
indicadas en la parte final del ar-
o de la Ley N.o 6,922".
señor Presidente, se remitió a la Ley
informe de Comisión, es decir, deja
el procedimiento que ha puesto en
la Honorable Cámara al aprobar el
a que me he referido.
hecho también en este artículo de
mucho caudal de la remuneración
asignarían a estos Consejeros, remu-
que no es una excepción para ellos,
consecuecia de ser Consejeros y que
de a la remuneración que ya reci-
tualmente los Consejeros que son de
ación de otras instituciones o de la
del Presidente de la República.
incluso, señor Presidente, se ha lle-
decir que este es un mejoramiento

más lejos, señor Presidente, del ánimo
autores de este proyecto. Y estoy cier-
interpretar el sentir de la Cámara
afirmo que tal propósito estuvo tam-
jos del ánimo de los Honorables Di-
que intervinieron en aquella oca-

demostración es simple, Honorable
Si tal hubiera sido el propósito, ten-
e haberse intentado alguna disposi-
estableciera un fondo común de to-
asignaciones para distribuirlas pro-
almente a todos los parlamentarios,
forma en que pudieran mejorarse la
por parejo, porque lo lógico es suponer
todos los Senadores o Diputados pue-
Consejeros, dada la escasa propor-
ad que se aprueba en el proyecto
ás, señor Presidente, una remunera-
500 ó mil pesos, que será la que se
a, me parece que no es una cantidad
te como para estimular al Congreso
ar en la forma general como se ha

ice, también, Honorable Cámara, en
rafo de uno de los artículos que co-

onveniencia público, y aun la propia
bilidad del Parlamento, aconsejan
el peligro de que la administración del
se vea invadida y hasta supeditada
influencias perturbadoras de los in-
propiamente partidistas".
si la designación del Congreso fuese
aria y pudiese influír en forma defi-
en estos consejos.
parlamentarismo, —agrega el articulis-
sorbente y atropellador, no represen-
una solución ventajosa para el país.
vicios públicos seguirán precipitándo-
la pendiente de un desquiciamiento
eramente anárquico. Nada aconseja
las clientelas políticas, a los subalter-
tereses de los partidos, un predominio
los intereses generales confiados a los
mos que tienen la responsabilidad in-
de grandes actividades estatales."
términos, señor Presidente, no extra-
en una prensa de tipo fascista; pero
nuestra verdaderamente asombran y
. No es posible dejar pasar estos con-
hirientes para la dignidad del Parla-
sin una protesta de nuestra parte. Los
Conservador, Liberal, Radical, Fa-
Progresista Nacional y, en general,
forman esta Honorable Corporación,
ntan aquí intereses subalternos? Es-
e, en realidad, no ya una crítica ni
ue, sino una simple grosería. En mi
o, creo interpretar el sentimiento de
is Honorables colegas que están en es-
, al levantar nuestra protesta más al-
r estos términos, señor Presidente.
proyecto, fuera de las observaciones de
académico, como ya expresé, en cuan-
división de los Poderes, que formula-
Honorable colega y amigo el señor Gon-
Madariaga, y las formuladas por el Ho-
señor Wiegand, en orden a la ren-
d de estos cargos, son las únicas opi-
disidentes que contiene. Es fácil, en-
suponer que ni el Honorable señor
ni el Honorable señor Echeverría, ni
orable señor Gardeweg, ni otros Ho-
s oradores, que abundaron en concep-
favor de este proyecto, no hayan esta-
isamente en la razón y no precisa-
equivocados, o alterados, u ofuscados
"parlamentarismo avasallador", co-
el articulista.
imen parlamentario, como todos los
bles colegas lo saben, no se caracte-
estas cosas y, en consecuencia, la
ción, lejos de ser errónea, es absolu-
carente de base doctrinaria, si así
decirse.
no, señor Presidente, formulando es-
ervaciones en resguardo del prestigio
ra democracia, tan manoseada en es-
pos, como también en resguardo de
tabilidad y seriedad con que se ha
adelante la tramitación de este pro-
n el seno de esta Honorable Corpora-

ñor CEARDI.— Pido la palabra.
ñor BERMAN.— Pido la palabra.
ñor COLOMA (Presidente).— Solicito
timiento de la Honorable Cámara pa-
der la palabra a los Honorables seño-
rdi y Berman.
ado.
ñor TAPIA.— Que se siga el orden de
, señor Presidente.
ñor HOLZAPFEL.— ¿Si me permite,
esidente, desearía formular una in-
?
ñor COLOMA (Presidente).— Con la
e la Sala, puede usar de la palabra
oría.
ñor HOLZAPFEL.— Desearía formular
ión, señor Presidente, para que se die-
publicidad a las observaciones for-
por el Honorable señor Vivanco...
ñor YAÑEZ.— Van a aparecer en la
oficial.
ñor HOLZAPFEL.— Desearía que se
mayor publicidad que la versión ofi-
onorable colega, porque estimo que
an en resguardo de la dignidad del
ento.
ñor COLOMA (Presidente).— Solicito
timiento unánime de la Sala para que
busque la fórmula tendiente a dar
publicidad en la prensa a las obser-
formuladas por el Honorable señor
ado.
ñor TAPIA.— Señor Presidente, que se

prorrogue la hora de término de la Tabla de Fácil Despacho, con el fin de poder despachar el único proyecto que figura en ella.

8.—CREACION DE UNA PLANTA SUPLEMENTARIA CON EL ACTUAL PERSONAL A CONTRATA EN CADA MUNICIPALIDAD DEL PAIS.— TRAMITACION DE LAS MODIFICACIONES DEL SENADO AL PROYECTO RESPECTIVO

El señor COLOMA (Presidente).— Tiene la palabra el Honorable señor Ceardi.

El señor CEARDI.— Sólo voy a ocupar un minuto.

El Honorable señor Brañes formuló indicación, señor Presidente, para que las modificaciones del Honorable Senado al proyecto que a su vez modifica la Ley 8,121, sean tratadas sobre Tabla en esta misma sesión, pero me parece que la Honorable Cámara ya envió este proyecto a Comisión...

El señor COLOMA (Presidente).— No, Honorable Diputado. No lo ha enviado.

El señor CEARDI.— En ese caso, señor Presidente, y en consideración a que las observaciones del Honorable Senado tienden precisamente a reparar una situación de injusticia que se ha creado entre el personal de planta y el de la planta suplementaria, yo pediría que, si este proyecto pasa a Comisión, se fijara un plazo prudencial, a lo sumo de ocho días, para que la Comisión lo despache, a fin de que la Honorable Cámara esté en situación de estudiarlo a la mayor brevedad...

El señor COLOMA (Presidente).— Solicito el asentimiento de la Sala para enviar, por ocho días, a Comisión el proyecto a que se ha referido el Honorable señor Ceardi.

El señor BRAÑES.— Reglamentariamente no corresponde fijarle ese trámite, señor Presidente.

El señor COLOMA (Presidente).— Por eso es que he pedido el asentimiento unánime de la Sala, Honorable Diputado.

El señor BRAÑES.— Sólo quiero dejar establecido que este trámite no corresponde, señor Presidente...

El señor YAÑEZ.— Señor Presidente, por el ruido que hay en la Sala en este momento nadie sabe lo que está pasando. Por eso, yo rogaría a Su Señoría decirnos de qué proyecto se trata.

El señor COLOMA (Presidente).— Se trata, Honorable Diputado, del proyecto que modifica la ley que fijó la planta suplementaria de las Municipalidades de la República, proyecto que fué aprobado por la Honorable Cámara y que viene, en tercer trámite constitucional, con algunas modificaciones, del Honorable Senado.

El señor VALDES LARRAIN.— Modificaciones substanciales.

El señor GODOY.— Pido la palabra, señor Presidente, sobre la misma materia.

El señor COLOMA (Presidente).— Con la venia de la Sala, puede usar de la palabra Su Señoría.

El señor GODOY.— Ya hay ambiente, señor Presidente, para producir un acuerdo entre los Comités, en el sentido de suspender las sesiones de la próxima semana y de la subsiguiente. Por esto me parece poco serio decir que vamos a fijar el plazo de ocho días para que el proyecto vaya a Comisión, cuando, en la práctica, la Cámara sólo lo va a considerar acaso en un mes más.

En vista de esto ¿no sería posible, por tratarse de un proyecto de esta especie, que interesa a los Honorables Diputados de todos los sectores...

El señor MONTANE.— Es un error suspender las sesiones...

El señor GODOY.— Los Comités van a considerar esta situación y entonces se tendrá presente la opinión de Su Señoría.

¿No sería posible, repito, conseguir de la Comisión de Hacienda o de la de Gobierno Interior, es decir, de aquella a la cual debe ir este proyecto, que nos diera el informe en condiciones de poder tratarlo en la sesión de mañana miércoles, sesión que hay seguridad de que se realizará?

El señor HOLZAPFEL.—La Comisión de Gobierno había acordado suspender sus sesiones hasta el 11 de septiembre, señor Diputado.

El señor GARDEWEG.—No habría habido ningún inconveniente para acceder a lo solicitado por el Honorable señor Godoy, pero posiblemente no está en conocimiento de la Honorable Cámara que la Comisión de Gobierno Interior, en sesión celebrada el miércoles pasado, por acuerdo de todos sus miembros, resolvió suspender sus sesiones hasta después de la elección presidencial.

El señor ESCOBAR (don Andrés).—Eso es lo resuelto por la Comisión. Sin embargo, la Honorable Cámara podría resolver algo distinto.

El señor CEARDI.—De acuerdo con esa resolución de la Comisión de Gobierno, sería lógico entonces suspender las sesiones de la Cámara.

El señor GARDEWEG.—Sí, con posterioridad a ese acuerdo de la Comisión, la Honorable Cámara pudiera dar autorización al señor Presidente para citarla extraordinariamente, por mi parte no tendría inconveniente.

Sin embargo, creo que faltaríamos con ello a un acuerdo de la Comisión de Gobierno Interior.

El señor ESCOBAR (don Andrés).—Los acuerdos de la Cámara están por encima de los acuerdos de la Comisión.

El señor COLOMA (Presidente).—Si a la Honorable Cámara le parece, se enviará el proyecto a Comisión.

Acordado

9.—SUBVENCION A LA BENEFICENCIA PUBLICA. — MENSAJE DEL EJECUTIVO SOBRE LA MATERIA.

El señor BERMAN.—Pido la palabra.

El señor COLOMA (Presidente).—Tiene la palabra Su Señoría.

El señor BERMAN.—Deseo insistir en los conceptos vertidos por el Honorable señor Godoy con respecto a los proyectos que se anunciaron al principio y que favorecen al personal de Beneficencia. Es necesario que se trate y estudie bien lo que se ofrece en esta materia, a fin de no arrastrar a engaño al personal, que anuncia ya una huelga para el curso de estos días.

El Gobierno ha enviado a la Honorable Cámara, con fecha 2 de agosto, un mensaje que establece una subvención de cien millones de pesos a la Beneficencia, en carácter de suplemento al Presupuesto del año 1946, y otro de cincuenta millones de pesos que se incluirían en el Presupuesto del año 1947.

Los suplementos se acuerdan en esta Cámara desde el mes de septiembre para adelante; y el Presupuesto del año 1947 se trata en una Comisión Mixta, a fines de año, hasta el 31 de diciembre. Vale decir que el proyecto que ha enviado el Supremo Gobierno no tiene ninguna validez y no se puede especular con él, máxime cuando hay quince mil personas que tienen sus ojos puestos en esta iniciativa de carácter legal.

Doy estas explicaciones, no a la Honorable Cámara —que sabe cuándo se tratan los Presupuestos y cuándo los Suplementos—, sino para que se transcriban al señor Ministro de Salubridad, a fin de que éste sepa que la Cámara no puede tratar estos proyectos antes de septiembre y de diciembre, respectivamente.

Ahora bien, señor Presidente, el proyecto que publicó el diario "La Opinión", y que dice se ha enviado a la Cámara, en el sentido de otorgar una subvención de sesenta millones de pesos para resolver el mejoramiento económico del personal de la Beneficencia, es posible que llegue al Congreso, pero tampoco mejora la situación de ese personal.

Los hechos han ocurrido en la siguiente forma: la Comisión Mixta de Presupuestos no pudo financiar las subvenciones solicitadas para el Presupuesto del año en curso. Entonces acordó dieciocho millones de pesos para pagar un aumento de sueldos a dicho personal durante los primeros tres meses. Se trata, pues, de un aumento que ya está percibiendo el personal y que la Beneficencia ha seguido cancelando en forma de duodécimos, con lo cual ha seguido aumentando con ello su gran déficit. De allí que, si llegara este proyecto, que ya está anunciado en la prensa y que todavía no ha llegado a la Cámara, no modificaría la situación económica del personal en relación con el mejoramiento obtenido en septiembre del año pasado, sino que sólo resolvería un problema interno, de Caja, de la Junta Central de Beneficencia.

Con ello, como me apunta un Honorable colega, el Gobierno ha pretendido hacer demagogia ante un personal numeroso, sin crearle nuevos beneficios ni entregar a la consideración del Congreso ninguna solución seria de los problemas que a ellos inquietan e interesan.

Termino solicitando de Su Señoría que haga lo que esté de su parte para citar a la Comisión de Asistencia Médico Social e Higiene, que aún no ha logrado siquiera constituirse en la actual legislatura, porque su presidente, a pesar de haber trancurrido ya tres meses, no la ha convocado. Es ella la que debe considerar la verdadera inquietud que anima a las quince mil personas que completan el personal de la Beneficencia Pública, resolviendo efectivamente su problema; y es necesario que esa Comisión lo resuelva, no con proyectos que suplementen Presupuestos o que hablen de la Ley de Entradas y Gastos del año 1947 o de arreglar la situación de caja de la Dirección General de Beneficencia, sino en forma seria y efectiva.

El señor YAÑEZ.—¡La petición de Su Señoría no tiene sentido!

—HABLAN VARIOS SEÑORES DIPUTADOS A LA VEZ.

10.—MEJORAMIENTO ECONOMICO DEL PERSONAL DEPENDIENTE DE LA DIRECCION GENERAL DE INVESTIGACIONES. — PETICION DE PREFERENCIA PARA EL PROYECTO SOBRE LA MATERIA.

El señor COLOMA (Presidente).—Entrando a la Tabla de Fácil Despacho corresponde...

El señor SEPULVEDA.—Señor Presidente, yo había pedido el uso de la palabra.

El señor COLOMA (Presidente).— Solicito el asentimiento de la Honorable Cámara para conceder el uso de la palabra al Honorable señor Sepúlveda.

Acordado.

Tiene la palabra Su Señoría.

El señor SEPULVEDA.—Señor Presidente, había pedido el uso de la palabra para solicitar de la Honorable Cámara que tuviera a bien tratar sobre tabla el proyecto, que viene en tercer trámite del Honorable Senado y que mejora los sueldos del personal de Investigaciones.

Dicho personal, como es de conocimiento de todos los Honorables Diputados, pasa por un período bastante crítico. Creo, por lo tanto, que sería de toda justicia que la Honorable Cámara tratara ahora mismo este proyecto, a fin de que él sea una realidad a corto plazo.

El señor COLOMA (Presidente).— Solicito el asentimineto unánime de la Honorable Cámara para tratar sobre tabla, destinando al efecto un cuarto de hora, el proyecto, que viene con modificaciones del Honorable Senado, que mejora los sueldos del personal de Investigaciones.

El señor CONCHA.— Señor Presidente, se trata de un proyecto que trae numerosas modificaciones del Senado. Yo no tendría ningún inconveniente, siempre que se aprobaran en globo todas ellas.

—HABLAN VARIOS SEÑORES DIPUTADOS A LA VEZ.

El señor COLOMA (Presidente).— ¿Se opone Su Señoría?

El señor GODOY.—Pido la palabra.

El señor COLOMA (Presidente).— Solicito el asentimiento unánime de la Honorable Cámara para conceder la palabra al Honorable señor Godoy.

Tiene la palabra Su Señoría.

El señor GODOY.—Señor Presidente, si se fundamenta el despacho de este proyecto y se van a exponer algunas razones en contrario, también me parece justo que se oigan otras opiniones. El Honorable señor Concha nos acaba de decir que el proyecto viene del Honorable Senado con numerosas modificaciones, que posiblemente ningún Honorable Diputado ha tenido ocasión de leer y de confrontar con el proyecto que despachó esta Corporación. Por eso yo creo que fácilmente los Comités podrán ponerse de acuerdo para tratarlo mañana, conjuntamente con otros que desee la Honorable Cámara despachar.

El señor YAÑEZ.—¿Me permite, señor Presidente?

Nosotros queremos dar toda clase de facilidades para que se apruebe este proyecto. Si la Honorable Cámara quiere tratarlo sobre Tabla, por nuestra parte no hay ningún inconveniente.

El señor GODOY.—¡Pero Su Señoría sabe de qué se trata?

El señor COLOMA (Presidente).— ¡Honorable señor Godoy, ruego a Su Señoría se sirva guardar silencio!

El señor GODOY.— ¡Si Su Señoría quiere ilustrarnos sobre cada artículo modificado, nos da la clase ahora y lo despachamos inmediatamente...!

—HABLAN VARIOS SRES. DIPUTADOS A LA VEZ.

El señor COLOMA (Presidente).— Ruego a los Honorables Diputados se sirvan guardar silencio.

Solicito el asentimiento unánime de la Honorable Cámada para proceder en la forma propuesta por el Honorable señor Sepúlveda.

No hay acuerdo.

11.—RECONOCIMIENTO AL PERSONAL DEPENDIENTE DEL MINISTERIO DE EDUCACION PUBLICA DEL TIEMPO SERVIDO EN EL EXTRANJERO.

El señor TAPIA.— Pido la palabra.

El señor COLOMA (Presidente). — Solicito el asentimiento de la Honorable Cámara para conceder la palabra al Honorable señor Tapia.

Tiene la palabra Su Señoría.

El señor TAPIA.— Voy a solicitar el asentimiento de la Honorable Cámara, ya que hemos perdido todo el tiempo de la Tabla de Fácil Despacho en materias extrañas a ella...

—BULLICIO EN LA SALA.

El señor COLOMA (Presidente).— Ruego a los Honorables Diputados se sirvan guardar silencio.

El señor TAPIA.— ...para que dediquemos algunos minutos del resto de la sesión a despachar el único proyecto que figura en dicha Tabla y del cual soy Diputado Informante.

El señor COLOMA (Presidente). — Solicito el asentimiento unánime de la Honorable Cámara para prorrogar el tiempo destinado a la Tabla de Fácil Despacho hasta el despacho del proyecto que figura en ella.

El señor CONCHA.— ¿De qué proyecto se trata, señor Presidente?

El señor COLOMA (Presidente).— Del proyecto que reconoce al personal dependiente del Ministerio de Educación Pública el tiempo servido en el extranjero.

Acordado.

En discusión general el proyecto.

Boletín N-o 5,808.

—Dice el proyecto:

"**Artículo 1.o**— Reconócese, para todos los efectos legales, al personal de profesores titulados por el Estado y dependiente del Ministerio de Educación Pública, el tiempo que haya permanecido o permanezca en el extranjero, siempre que no exceda de 5 años, en el desempeño de alguna comisión o función docente al servicio de los respectivos Gobiernos, contratados por éstos o nombrado en las plantas regulares. Igual derecho tendrá el mismo personal que haya permanecido o permanezca en el extranjero siguiendo cursos de perfeccionamiento.

Los interesados comprobarán ante el Ministerio de Educación Pública el tiempo y la naturaleza de tales funciones.

Artículo 2.o— Los funcionarios del Ministerio de Educación Pública que estén en situación de acogerse a los beneficios establecidos en el artículo anterior y que sean imponentes de la Caja Nacional de Empleados Públicos y Periodistas, deberán integrar las imposiciones correspondientes al tiempo de ausencia del país, a base de las remuneraciones que percibían o perciban en el momento de la autorización que se les haya dado o dé para aceptar el contrato con el Gobierno extranjero.

Las imposiciones de este personal a la Caja Nacional de Empleados Públicos y Periodistas se integrarán capitalizadas al 6 o|o y mediante documentos de crédito amortizables en 60 mensualidades, al interés del 6 o|o anual.

Artículo 3.o— Esta ley regirá desde la fecha de su publicación en el "Diario Oficial".

El señor COLOMA (Presidente).— Diputado Informante es el Honorable señor Tapia.

Ofrezco la palabra.

El señor TAPIA.— Pido la palabra.

El señor COLOMA (Presidente).— Tiene la palabra, Su Señoría.

El señor TAPIA.— Señor Presidente, con frecuencia el Congreso Nacional está despachando solicitudes de gracia de Profesores que han desempeñado misiones importantes en el extranjero, especialmente contratados por otros Gobiernos para desempeñar misiones pedagógicas que honran a la educación nacional. Países de Centro América, especialmente, han contratado personal de nuestros servicios educacionales para organizar reformas educacionales o para dar a conocer en ellos los métodos de nuestra enseñanza, y, aún, para hacer clases.

Por esto estimo, Honorable Cámara, que este proyecto de carácter general debe ser aprobado por esta Honorable Corporación y, en general, por el Congreso Nacional.

—HABLAN VARIOS SRES. DIPUTADOS A LA VEZ.—

El señor COLOMA (Presidente).— Ruego a los Honorables Diputados se sirvan guardar silencio.

El señor TAPIA.— No es justo que personas que van a dar a conocer el alto nivel de nuestro sistema educacional y a prestigiarlo, se vean privados de algunas garantías debido a su ausencia del país.

Se encuentran en este caso, como digo, no gran cantidad de Profesores, y no es convveniente que se siga con el sistema de las solicitudes de gracia, sino que se adopte una norma de carácter general para reconocer, para todos los efectos legales, el tiempo que estas personas han permanecido en el extranjero, contratados por esos Gobiernos.

La Honorable Comisión de Educación Pública conoció, en este sentido, de una moción del Honorable señor Nazar, y para que este beneficio no pueda prestarse a abusos, se limitó a cinco años el tiempo que pudiera reconocerse a los profesores que estuvieran en el caso indicado.

Además, se estableció este beneficio como un estímulo para aquellos educadores que no van contratados al extranjero a desempeñar misiones, sino que, haciendo algunas veces grandes esfuerzos y sacrificios, van a perfeccionar sus estudios, con lo cual, a su regreso, mejoran, puede decirse por lo que a ellos respecta, la calidad de nuestra enseñanza.

De manera que, en ambos casos, sale ganando el país. En el primer caso, por el prestigio que gana en el exterior y, en el segundo, por el perfeccionamiento de nuestra enseñanza.

Además, señor Presidente, es conveniente hacer resaltar el hecho de que este proyecto no significa gasto alguno para el Estado, puesto que las imposiciones correspondientes al tiempo que dura la ausencia son de cargo del propio interesado y deberán integrarse en la Caja Nacional de Empletdos Públicos, de acuerdo con la renta percibida al momento de salir del país.

Naturalmente que, como el Estatuto Administrativo ha establecido una norma general sobre esta materia, la Honorable Comisión, al igual que el autor del proyecto, ha adoptado el mismo procedimiento allí establecido para que los interesados hagan sus imposiciones.

En consecuencia, el proyecto les da facilidades para integrar, dentro de 5 años, en 60 mensualidades, las imposiciones, con un interés del 6 por ciento anual.

Esto es, señor Presidente, todo lo que puedo decir de este proyecto.

Más datos sobre el mismo, si la Honorable Cámara lo estima conveniente, puede proporcionarlos el autor del proyecto, Honorable señor Nazar.

El señor YAÑEZ.—Pido la palabra.

El señor NAZAR.—Pido la palabra.

El señor COLOMA (Presidente).— Tiene la palabra el Honorable señor Yáñez; a continuación, el Honorable señor Nazar.

El señor YAÑEZ.— Señor Presidente, estimo muy plausible la idea fundamental contenida en este proyecto de que al personal de la Educación Pública que, con sacrificios personales va al extranjero, llevando una demostración de nuestro valor intelectual, se le reconozcan los años que sirve en esta misión.

No creo, como dice el Honorable Diputado, que sea un sacrificio muy grande el que hacen estos caballeros al desempeñar estas misiones, porque generalmente van contratados en buenas condiciones económicas. Pero, de todas maneras, es un hecho real que aportan prestigio al país mediante un sacrificio personal.

Pero yo tengo el temor de que, debido a la redacción de este proyecto, estos beneficios puedan extenderse a personal que no está en esa situación, y me agradaría que el Honorable señor Tapia se sirviera darme una explicación sobre el punto que voy a plantear.

Gobierno benevolentes, excesivamente benévolos, han nombrado, en reiteradas ocasiones y durante mucho tiempo, a personal del Ministerio de Educación en Comisión ad honorem, so pretexto de cursos de perfeccionamiento o de misiones culturales.

Nosotros sabemos por la realidad de la vida, si así se puede decir, que estas comisiones constituyen, por lo general, pagos de servicios electorales o se deben a complacencia excesiva del Ministerio respectivo. Yo me permitiría preguntar al Honorable Diputado Informante si este proyecto, dada la forma en que está redactado, comprendería al personal que va en Comisión ad honorem al extranjero. En la forma en que yo lo interpreto, me parece que está comprendido.

El señor VIVANCO.—No, señor Diputado.

El señor TAPIA.—¿Me permite, Honorable colega?

El señor YAÑEZ.—Espero la información de Su Señoría.

El señor TAPIA.— Este proyecto se refiere exclusivamente al Ministerio de Educación Pública.

El señor YAÑEZ.—Exacto.

El señor TAPIA.— ¿Cuáles serían esos casos a que se ha referido el Honorable señor Yáñez, de Gobiernos benevolentes que han enviado a personal de este Ministerio en misión al extranjero?

El señor YAÑEZ.— Son muchos. Yo conozco varios.

El señor GONZALEZ PRATS.— ¿Me permite, Honorable señor Yáñez?

El señor YAÑEZ.—Lo que debe tener presente el Honorable señor Tapia...

El señor COLOMA (Presidente).— Ruego a los señores Diputados se sirvan evitar los diálogos.

El señor GONZALEZ PRATS.— ¿Me permite, Honorable colega?

El señor COLOMA (Presidente). — Honorable señor González, ruego a Su Señoría se sirva guardar silencio. Está con la palabra el Honorable señor Tapia, con la venia del Honorable señor Yáñez.

El señor TAPIA.— Se trata de profesores titulados dependientes del Ministerio de Educación Pública, o sea, de personal permanente, docente. Tampoco se le va a pagar el tiempo que permanezca en el extranjero sino que, sencillamente, se le va a computar para los efectos de la jubilación y de los quinquenios.

El señor YAÑEZ.— Tal vez me expresé mal o Su Señoría no me ha entendido bien.

Yo pregunto a Su Señoría una cosa muy sencilla. A mí me consta el nombramiento de muchos profesores dependientes, como Su Señoría dice, del Ministerio de Educación Pública, que van en comisión al extranjero "ad honorem".

El señor GONZALEZ PRATS.— ¿Me permite, Honorable Diputado?

El señor YAÑEZ.— Simplemente, ruego a Su Señoría que me conteste lo siguiente ¿estaría comprendido en los beneficios de este proyecto de ley el personal a que me he referido?

El señor TAPIA.—Entiendo que no.

El señor GONZALEZ PRATS.— Se trata de profesores contratados por los Gobiernos extranjeros.

El señor YAÑEZ.— No está eso muy claro...

El señor COLOMA (Presidente).— Ruego a los Honorables Diputados se sirvan evitar los diálogos.

¿Ha terminado sus observaciones, Honorable señor Yáñez.

El señor BULNES. — Pido la palabra, señor Presidente.

El señor YAÑEZ.— Estoy haciendo una pregunta al Honorable Diputado Informante.

El señor TAPIA.— Yo vuelvo a contestar...

El señor COLOMA (Presidente).— Con la venia del Honorable señor Yáñez, tiene la palabra el Honorable señor Tapia.

El señor BULNES.— ¿Me permite, señor Presidente?

El señor TAPIA.— El proyecto de ley es bastante claro y, en ninguna parte, habla de misión sin estar el personal contratado. Aquí dice "contratados" por los Gobiernos extranjeros o "nombrados en las plantas regulares".

Además, es muy distinto el otro caso de personas que han ido al extranjero a hacer cursos de perfeccionamiento.

El señor COLOMA (Presidente).— Puede continuar el Honorable señor Yáñez.

El señor YAÑEZ.— No encuentro clara la redacción, si bien acepto el principio. Porque el proyecto dice: "...el tiempo que haya permanecido o permanezca en el extranjero, siempre que no exceda de 5 años, en el desempeño de alguna comisión o función docente al servicio de los respectivos Gobiernos..."

El señor TAPIA.— Continúe leyendo, Honorable Diputado.

El señor YAÑEZ.— "...contratados por éstos o nombrados en las plantas regulares..."

Si Su Señoría me dice que el personal a que me he referido no está comprendido en este proyecto de ley, no tengo objeción que hacer.

El señor TAPIA.— No está comprendido. Además, esos son casos muy excepcionales. Entiendo que son misiones breves, de uno o dos meses.

El señor COLOMA (Presidente).— ¿Ha terminado sus observaciones, Honorable señor Yáñez?

El señor YAÑEZ.— Sí, señor Presidente.

El señor COLOMA (Presidente).— Tiene la palabra el Honorable señor Nazar; a continuación, el Honorable señor Bulnes.

El señor NAZAR.— Quiero ocupar la atención de la Honorable Cámara con un punto que Sus Señorías conocen, que es de por sí sencillo y cuya resolución favorable envuelve un acto de estricta justicia. Voy a referirme a los profesores chilenos que, en virtud de sus antecedentes técnicos, de su capacidad profesional y de sus condiciones ciudadanas, han salido de nuestro país, llamados a servir en otros países de nuestra América. Así hemos visto a maestros de nuestra tierra dejar bien sentada nuestra capacidad pedagógica y nuestra nacionalidad, en Panamá, Costa Rica, Venezuela, Bolivia y otras repúblicas.

De regreso a su patria, para reiniciar aquí su labor de educadores, se han encontrado con la desagradable nueva de que esos años no les son reconocidos para los efectos de su retiro, porque las leyes no contemplan esa situación.

Esto ha movido al Diputado que habla a considerar este problema y a encarar su solución. Con tal fin sometí a la consideración de la Honorable Cámara un proyecto de ley que ha informado favorablemente y por la unanimidad de sus miembros, nuestra Comisión de Educación.

Entre los factores que me movieron a solucionar esta situación, cabe considerar el interés relativo a este problema demostrado por los propios Gobiernos extranjeros, justo reconocimiento de la eficaz actividad desplegada en esos países por estos maestros que han consagrado su tiempo, más allá de nuestras fronteras, no sólo al amplio campo de la enseñanza sino que han sido activos expositores de las diferentes facetas de nuestro clima cultural y profesional. Abordando asimismo la tarea de dar a conocer a Chile como un país en que toman firme vuelo el comercio, la agricultura y sobre todo, el desarrollo industrial. Prueba evidente de este trabajo es la convergencia hacia nuestras Universidades e Institutos de jóvenes que vienen a cosechar en nuestras aulas lo que esos maestros les proyectaron, para poder así, más tarde, sembrarlo en su propia tierra.

Aunque está en conocimiento de la Honorable Cámara la actividad desarrollada por estos maestros en el campo de América, creo necesario fundamentarla más aún, consignando, por ejemplo, los conceptos emitidos por dos Diputados costarricenses que concurrieron a Chile con ocasión de celebrarse el Día de las Américas.

Me refiero a los señores José Albertazzi Avendaño y Francisco Fonseca Chamires, quienes, en comunicación al Secretario de Gobierno de entonces, le exponen el placer de haber podido estrechar aquí la mano de un maestro chileno, cuya actuación educacional había dejado sólidos y gratos recuerdos en su patria y solicitan de su espíritu justiciero, su intervención para obtener el reconocimiento en Chile del tiempo que el señor Meza sirviera en Costa Rica, así como ellos reconocerían con verdadero placer el tiempo que un hijo de su tierra hubiera laborado entre nosotros, con la máxima certeza de que estas medidas harán más firmes los lazos que unen a Chile y Costa Rica.

Esto que estaba en el terreno de los anhelos, ha sido ya hecho en realidad desde un ángulo —en Bolivia—. En efecto, en esa república hermana, con motivo de la celebración de su centenario, se promulgó una ley que reconoce "los años de servicios prestados por profesores chilenos en este país".

El proyecto aprobado por nuestra Comisión de Educación considera y soluciona el problema a que me estoy refiriendo.

Estimo que la Honorable Cámara, asimismo, prestará su aprobación a este proyecto en que no se hace sino reconocer este doble servicio prestado por maestros chilenos: haber extendido por América el prestigio y la calidad de nuestra enseñanza y haber, como lógica consecuencia, hecho más sólidos los vínculos que unen a esas repúblicas con nuestro país.

Muchas gracias, señor Presidente.

El señor COLOMA (Presidente).— Tiene la palabra el Honorable señor Bulnes.

El señor BULNES.— En este proyecto hay dos ideas perfectamente distintas: la primera es la de reconocer el tiempo servido a Gobiernos extranjeros por profesores chilenos, idea que me parece justa, porque evidentemente estos servicios son honrosos y enaltecedores para el país; la segunda es la de reconocer igual derecho al personal dependiente del Ministerio de Educación que permanezca en el extranjero siguiendo cursos de perfeccionamiento.

Esta última idea me merece varias objeciones.

En primer lugar, creo que este reconocimiento puede ser una fuente de abusos. Al profesor que deseare viajar al extranjero por cualquier motivo, incluso desarrollando actividades muy distintas a las docentes, nada le costaría seguir algún curso de perfeccionamiento para luego pedir que se le reconociera el tiempo servido.

En seguida, hay otra consideración: no hay motivo alguno para hacer diferencias a este respecto entre los profesores y los demás funcionarios, porque para el país puede ser tan útil

NO SE EQUIVOQUE:

LAS COMBINACIONES NO DETUVIERON SU CANDIDATURA

TAMPOCO LE QUITARAN LA PRESIDENCIA A EDUARDO CRUZ COKE

ACTIVIDADES DE LOS INFANTILES DEL MAGALLANES

Hoy habrá reunión de los infantiles a las 19.30 horas, en Huérfanos 1492.

—El domingo próximo se jugarán los partidos oficiales con el Audax Italiano; en la cancha San José jugarán las divisiones tercera, segunda y primera y en la cancha Mademsa, juvenil, intermedia y especial.

—Al jugador de la división especial, Rubén Hidalgo, se le ha dado un mes de descanso por motivo de las lesiones recibidas en los dos últimos partidos.

—En la reunión del día 14 resultaron premiados en la rifa semanal, Guillermo Vives, Heriberto Bastías y Rolando Troncoso.

—Nuevo socios aceptados en la última sesión: Hernán Schiaffino, Guillermo Guzmán y Washington Saldías.

—Los jugadores Fernando Echeverría y Sergio Gormaz, ya cumplieron su castigo de un mes de suspensión.

—Se encuentra enfermo el jugador Tulio Parra, de la tercera división y Hugo Córdova, de la segunda división.

—El elenco de la segunda división infantil con el triunfo de 3 a 1 obtenido el domingo sobre el Badminton, continúa invicto y puntero de la competencia oficial. El capitán de este equipo es el jugador Emilio Moraga.

—El miércoles 29 se jugará la revancha con el Internado Barros Arana. Magallanes con su segundo cuadro infantil logró derrotar a los colegiales por 1 a 0.

AUDICION SOBRE EDUCACION FISICA

Mañana, entre las 20.30 y 21 horas, se efectuará en la Radio O'Higgins, la primera de una serie de audiciones que, bajo el nombre de "Orientación y Difusión de la Educación Física", se verificarán todos los jueves.

En dicha audición, organizada por la cátedra de Legislación, Difusión y Organización de la Educación Física del Instituto de este mismo nombre y dirigida por su profesor, señor Rosauro Salas Arellano, hablarán el Director de ese plantel, señor Luis Bisquertt, la profesora, señora Teresa Torres de Santibáñez y los alumnos del cuarto-año, señor Rubén Astudillo, y señorita Inés Krziwan y Ana Santana.

DEL DEPORTIVO MANUEL CABRERA

El Club Deportivo Manuel Cabrera desea actuar en fútbol, frente a institutos locales o de pueblos vecinos, con sus conjuntos infantil, juvenil y división especial. Las bases podrán solicitarse a su secretaría, calle Pedro Damián N.o 598, Quinta Normal, fono. 90813.

La atención de los aficionados está ahora pendiente del partido de Audax con la "U"

LOS DOS PUNTEROS SE ENFRENTARAN EL DOMINGO EN EL ESTADIO NACIONAL. — DECIMASEXTA FECHA DEL TORNEO OFICIAL DE LA DIVISION DE HONOR DE LA FEDERACION DE FUTBOL DE CHILE

La décima sexta fecha del Campeonato Oficial de la División de Honor de la Federación de Fútbol de Chile, destaca para el domingo un partida que, desde ya, está siendo el comentario obligado de todos aquéllos aficionados que siguen hasta en sus menores detalles el desarrollo del principal torneo que ofrece el popular deporte en el país. Se trata del encuentro que sostendrán en el Estadio Nacional, Audax Italiano con Universidad de Chile, vale decir, los dos punteros del certamen.

La campaña cumplida por ambos elencos es por todos conocida, y bien puede afirmarse que la expectable colocación que ostentan es el más justo estímulo que han logrado por sus meritorias actuaciones que van encaminadas hacia un objetivo evidentemente claro: obtener el título de campeón.

Anticipar juicios es un problema, ya que las posibilidades son muy equiparadas. Llegarán a la cancha con los mismos antecedentes y chance. Por lo tanto, es lógico afirmar que de nada valdrán todos los estudios previos que se hagan. Sencillamente, ganará el que en la tarde el domingo juegue mejor. Y el triunfo de cualquiera será por demás merecido.

Como semifondo del lance de Audax con la "U", jugarán en el Estadio Nacional, Green Cross y Wanderers. Este match puede asumir aspectos de interés, luego de considerar que la más reciente presentación del campeón de 1945, fué hasta cierto punto rehabilitadora.

En el "field" de la Avenida Independencia habrá programa doble en la tarde del domingo. Magallanes con Badminton intervendrán en el preliminar, mientras que en el partido principal, Colo Colo se medirá con la Universidad Católica.

Al team del Santiago National le corresponderá ir al puerto a jugar con Everton.

EL SABADO

Solamente un match se ha fijado para el sábado. Se cumplirá en el campo de la Universidad Católica, y correrá a cargo de la Unión Española y Santiago, rivales que aparecen con probabilidades muy equiparadas.

PROGRAMA OFICIAL

Damos a conocer el programa oficial que fijó en su sesión de antenoche la División de Honor de la Federación de Fútbol de Chile:

SABADO 24

Cancha de la U. Católica. A las 15.45 horas: Unión Española con Santiago; árbitro, señor Archibaldo Herrera; director de turno, señor F. Candelori.

DOMINGO 25

Cancha de la U. Católica. A las 14.15 horas: Magallanes con Badminton; árbitro, señor Humberto Barahona; director de turno, señor A. Duque. A las 16 horas: Colo Colo con Universidad Católica; árbitro, señor Sergio Bustamante; director de turno, señor Bórquez.

Cancha Estadio Nacional. A las 14.15 horas; Green Cross con Wanderers; árbitro, señor Francisco Rivas; director de turno, señor Jorge Pica. A las 16 horas: Audax Italiano con Universidad de Chile; árbitro, señor Guillermo Báez; director de turno, señor F. Letelier.

Cancha Estadio Playa Ancha, Valparaíso. A las 16 horas: Santiago National con Everton; árbitro, señor Juan Quiróz; director de turno, señor Arturo Flores.

En esta fecha quedará libre el elenco del Iberia.

COMPOSICION DE LOS CONJUNTOS DE LA ESCUELA BRASIL

En la Escuela Brasil se puso término al campeonato interno de selección de los equipos de fútbol que intervendrán próximamente en el torneo del 5.o Sector Escolar. Estos serán integrados por los siguientes jugadores:

Cuarta división: Moraga; Dahud y Andana; Ruiz, Cavieres y Aracena; Cuadra, Herrera, Vidal, Vergara y Mella. Capitán, Raúl Cavieres. Reservas: Moreno, Hidalgo, Poblete, Zúñiga, González, Arévalo, Navarro y Faúndez.

Tercera división: Maturana; Benítez y Devia; Casanova, Miranda y Reyes; Hormazábal, Prado, Moraga, Morales y Mora. Capitán, Carlos Morales. Reservas: Rojas, Vargas, Guillén, Farías, Maraboli, Véliz y Moreno.

Segunda división: Neira; Aguilar y Valenzuela; Díaz, Valenzuela y P. Reyes; Castro, Alvarez, Durán, Lillo y Reveco. Capitán, José Aguilar.

Primera división: Pimiento; Martínez y Orellana; Baeza, Carbone y Mella; Ortúzar, Menares, Viacaba, Salinas y González. Capitán de este equipo fué designado Pimiento.

QUEDARON FIJADOS PROGRAM DE FUTBOL QUE CORRESPONDEN TORNEO AMATEUR Y AL DE ASCEN

En su sesión de antenoche, la Asociación Amateur de Fútbol de Santiago fijó los programas correspondientes a su torneo oficial y al de la División de Ascenso.

El "fixture" se ajustará al siguiente orden:

DIVISION DE HONOR

CANCHA FABRICA DE PAÑOS. Allanza Viguera con Carioca, campeones de 1945.

CANCHA FABRICA DE GAS.— Walter Muller con Unión Arauco.

CANCHA BARROS LUCO. — Loma Blanca con Unión Condell.

COPA UNION

CANCHA SAN RAMON.— Liverpool Wanderers con Vista Hermosa.

CANCHA FERROVIARIA N.o 2. —Deportivo Olimpia con Teniente Godoy.

COPA REPUBLICA

ESTADIO PAPELERO.— Independencia con Santos Aybar, punteros invictos.

CANCHA SANTA FIL
Borgoño con Albión.
CANCHA ARCO IRIS.— L
con Arco Iris de Ñuñoa.
COPA CHIL
CANCHA MACCABI.— D
vo Apolo con Maccabi.
CANCHA GAS N.o 2.— L
con 1.o de Mayo.
DIVISION DE ASCE
ESTADIO FERROVIAR
Maestranza Central de B
nardo con Ferroviario.
CANCHA NORTE AM
Comercio Atlético con F
Fortín Mapocho, punte
tos hasta la sexta fe
primera rueda, con Ma
tico.
CANCHA BANFIELD.—
nástico Arturo Prat, co
politano. Tricolor N
Paine, quedó bye.
PUNTAJE. — Ferrov
puntos; Fortín Mapocho,
cha, 7; Tricolor de P
Maestranza Malloco y C
4; Gimnástico 2; Metrop
0 punto.

Al Maestranza le falta
tidos; al Fortín Mapocho
pendiente Gimnástico c
color; Gimnástico con M
za; y Metropolitano con T
Estos tres últimos por

---

que un profesor siga un curso de perfeccionamiento en el extranjero como que lo haga un médico, o cualquier otro profesional o técnico.

En tercer lugar, tampoco me parece necesario, salvo casos especialísimos, que profesores chilenos hayan de seguir cursos de perfeccionamiento fuera de Chile, cuando en el país los hay que son celebrados en el extranjero.

Digo que puede haber casos excepcionales en que esto sea de verdadera utilidad para el país; pero ésa es la excepción, y por lo mismo, no debe consagrarse la regla general de reconocer a todos el tiempo que permanezcan en el extranjero siguiendo estos cursos.

Por estas tres razones, señor Presidente, he formulado indicación para que, en el artículo primero del proyecto, se suprima la parte final que dice: "Igual derecho tendrá el mismo personal que haya permanecido o permanezca en el extranjero siguiendo cursos de perfeccionamiento"

He terminado, señor Presidente.

El señor COLOMA (Presidente).— Tiene la palabra el Honorable señor Godoy.

El señor GODOY.— Quiero manifestar, primeramente, que en la Comisión de Educación estudiamos este proyecto del Honorable señor Melej... quiero decir del Honorable señor Nazar...

El señor YAÑEZ.— Es lo mismo.

El señor GODOY.— Son radicales los dos y buenos, ¿o hacen discriminaciones de otro género Sus Señorías?

El señor YAÑEZ.— De ninguna manera.

El señor COLOMA (Presidente).— Ruego a los Honorables Diputados se sirvan evitar los diálogos.

El señor GODOY. — Decía, señor Presidente, que, como ha quedado explicado por el autor del proyecto, tiende éste a regularizar una situación que se viene presentando desde hace tiempo, y que obliga al Congreso Nacional a considerar, repetidas veces, el despacho de leyes de gracia por las que se reconocen como servidos al país los años que profesores que se encuentran en estos casos, han permanecido fuera de Chile.

Pero frente a las objeciones que hace el Honorable señor Bulnes, deseo manifestarle que puede considerarse que hay incongruencia en favorecer con este proyecto de ley a profesores que contratados por Gobiernos de otros países, han desempeñado sus funciones en el extranjero, disfrutando de una renta que muchas veces es mejor que la que podría pagárseles aquí. De tal manera que ellos no han tenido por este capítulo perjuicios onerosos de orden económico; al contrario, muchos de ellos han salido favorecidos. Pero quiero, sin embargo, hacer presente, por el conocimiento que tengo de aquellos profesores de nuestro país que han desempeñado comisiones en el extranjero, que la mayor parte se ha ido de Chile debido a la insistencia de los Gobiernos de otros países. No salen ellos, como quién dice, como unos aventureros cualesquiera a ofrecer sus servicios, desde luego, porque tienen su situación profesional, muchas veces distinguida, en nuestro propio país, sino porque los llevan fuera necesidades de orden educacional, como, por ejemplo, la de establecimientos técnicos de alguna categoría en Universidades de otros países de América.

El señor BULNES.— ¿Me permite, Honorable Diputado?

El señor GODOY.— Con todo gusto.

El señor ATIENZA (Vicepresidente).— Con la venia del Honorable señor Godoy, puede usar de la palabra Su Señoría.

El señor BULNES.— Respecto de los profesores que van al extranjero a ejercer funciones docentes al servicio de otros Gobiernos, estamos todos de acuerdo, y yo quiero dejar constancia de que Su Señoría no está refutando lo que yo dije.

El señor GODOY.— No; estoy sólo tratando de fundamentar la segunda parte del inciso en debate, a la cual voy a llegar.

Decía, pues, que es necesario considerar que los comprendidos en la primera parte del primer inciso del primer artículo evidentemente son favorecidos, porque no han sufrido perjuicio alguno al desempeñar en el extranjero estos cargos. Luego, al reconocerles hasta cinco años, aunque hayan permanecido más tiempo fuera de Chile, como se han dado casos de profesores chilenos que han estado diez y más años al servicio de Gobiernos amigos...

El señor YAÑEZ.— ¿Me permite una pregunta, Honorable Diputado?

El señor GODOY.— Con todo agrado.

El señor YAÑEZ. — Los profesores que salen contratados al extranjero y pasan cinco o seis años fuera, ¿tienen derecho a que se les abonen esos años?

El señor GODOY.— Actualmente, no; este proyecto trata de llenar esta omisión, que es una injusticia.

El señor YAÑEZ.— Estamos todos de acuerdo.

El señor GODOY. — Exactamente, muchos de estos profesores son profesionales distinguidos, y es un orgullo para nuestro país el que se les contrate por Gobiernos amigos. Van, como quien dice, a hacer patria en el extranjero.

Pero el segundo caso es distinto.

Dice textualmente el proyecto: "Igual derecho tendrá el mismo personal que haya permanecido o permanezca en el extranjero siguiendo cursos de perfeccionamiento".

Ahora bien, ¿cómo va ese personal al extranjero?

A veces — no siempre — disfrutando de becas que otorgan, en ciertas universidades norteamericanas, algunos derechos; pero en otros casos, van por su propio esfuerzo.

El señor ATIENZA (Vicepresidente).— Hay casos de esa especie.

El señor GODOY.— Hay — como dice el señor Presidente — profesores que, haciendo inmensos sacrificios económicos, acumulan una pequeña cantidad de dinero que les permite ir al extranjero a incorporarse a los institutos o universidades donde se dedican a realizar determinados estudios de carácter especial o complementario. Después, sin la ayuda de nadie, ni del Gobierno de Chile, ni del Gobierno de aquel donde se dirigió, regresan al país a reasumir sus cargos, que no siempre les son reservados. En efecto, esto último sólo se hace cuando los profesores van al extranjero en comisión; pero no cuando salen libremente, jugándolo todo.

El señor VALDES LARRAIN. — ¿Me permite, Honorable Diputado?

El señor GODOY.— Con todo gusto.

El señor VALDES LARRAIN. — La duda que nos merece este proyecto no se refiere a lo que ha expresado Su Señoría, sino que es la siguiente:

Cuando esos profesores van al extranjero, reciben sueldo del Gobierno Chileno y por esto, deben hacer y hacen imposiciones en el país. Luego, si al mismo tiempo se les reconocen los años de servicios en el extranjero para seguir determinados cursos de pefeccionamiento, ¿se les reconocería un tiempo servido en cargos paralelos y simultáneos, es decir, se les reconocerían años de servicios por recibir sueldo del Gobierno chileno y, al mismo tiempo, se les abonarían estos años por estar en comisión en el extranjero?

Varios señores DIPUTADOS.— No, Honorable Diputado.

El señor VALDES LARRAIN.— Ese punto convendría aclararlo.

El señor GODOY.— Esa situación de duplicidad de servicios a que se refiere Su Señoría no puede presentarse, porque no pueden dar lugar a ella ni los términos del proyecto ni la situación jurídica o legal que existe a este respecto.

Señor Presidente, las razones que me he permitido exponer tienden particularmente a aclarar la idea contenida en las disposiciones de la segunda parte del proyecto. Estas disposiciones las hemos considerado más bien como una especie de estímulo para los que realizan estos viajes de esfuerzo, porque naturalmente no todos los que han ido al extranjero se reintegran a su país trayendo exclusivamente mayores conocimientos útiles. Sé de algunos que sólo traen ideas totalitarias y que, cuando se dedican a la política, las aplican con perjuicio para el país. Entonces, la cosa se echa a perder bastante. Por lo demás, no quiero rebajar el debate...

El señor ATIENZA (Vicepresidente). Hace muy bien Su Señoría.

El señor GODOY.— Ni quiero tampoco echar a perder las relaciones liberales-socialistas, mencionando casos concretos. Pero existe esto y el país lo sabe.

El señor BULNES.— ¿Me permite, Su Señoría? Yo estaría perfectamente de acuerdo con el Honorable señor Godoy si creyera que, en la generalidad de los casos, estos viajes al extranjero significan un perfeccionamiento útil para la función docente que después les toca desempeñar a los profesores en el país. Creo que esto sólo puede ser la excepción. Y que la disposición que establecemos abre el camino para que se hagan viajes al extranjero con cualquier objeto; con el pretexto de un curso de perfeccionamiento, para después obtener que el Estado reconozca dicho tiempo como servido. Y tal tiempo pudo haberse empleado simplemente en viajar o en cualquier otra actividad indiferente a los fines de la ley.

Un curso de perfeccionamiento es algo muy relativo.

El señor GODOY.— Esta duda que tiene el Honorable señor Bulnes queda, en cierto modo, resulta por el inciso último del mismo artículo. Dice muy claramente: "Los interesados comprobarán en el Ministerio de Educación Pública el tiempo y la naturaleza de tales funciones".

Es decir, habrá que rendir examen o habrá que exhibir ante las autoridades correspondientes los documentos comprobatorios de la efectividad del curso que se ha hecho en el extranjero.

Y aunque toda ley es objeto de reglamento, éste proyecto parece adelantarse para evitar un posible abuso. La Comisión creyó preferible establecer en el proyecto mismo el requisito de la comprobación.

Creo que los jóvenes, porque generalmente se trata de gente joven, animosa, de espíritu de superación y perfeccionamiento dentro de nuestro magisterio, secundario o universitario, que salen del país (ya que los primarios sólo salen cuando los deportan) en realidad, aprovechan sus viajes y se someten a estudios regulares, sistemáticos.

El año pasado, cuando la delegación de Chile ante la Conferencia de San Francisco fué invitada a una de las Universidades del Estado de California, tuvo la sorpresa de encontrarse con un grupo de cuatro o cinco jóvenes chilenos, el que fué presentado por el Rector de ese establecimiento.

Hacía dos o tres años que estudiaban allí. Hoy, algunos han vuelto al país y son profesores incorporados a nuestra enseñanza, después de haberse recibido en el Instituto Pedagógico, que es el plantel educacional que otorga los títulos respectivos, previos los exámenes de rigor.

Esos profesores fueron provistos de condiciones y calidades que no siempre, por el carácter de especialidad, pueden adquirir en nuestro país, sin que esto sea en desmedro de las Universidades nuestras, donde no existen Seminarios de altos estudios, como se sabe muy bien.

Por todas estas razones, creo que la Honorable Cámara hará bien en despachar favorablemente el proyecto en los términos en que está concebido.

El señor ATIENZA (Vicepresidente).— Ofrezco la palabra.

Ofrezco la palabra.

Cerrado el debate.

Se va a llamar, porque no hay número en la Sala.

—Después de unos momentos:

El señor ATIENZA (Vicepresidente).— Ya hay número.

Se van a leer las indicaciones presentadas.

El señor YAÑEZ.— ¿Me permite, señor Presidente?.

Para expresar solamente que, después de la discusión que ha oído la Honorable Cámara, retiro la indicación que había formulado.

El señor ATIENZA (Vicepresidente).— Queda retirada la indicación.

El señor SECRETARIO.— Indicación del Honorable señor Bulnes, para suprimir las palabras "Igual derecho tendrá" y las que siguen hasta el final del inciso primero del artículo 1.o

Indicación del Honorable señor González Prats, para redactar el artículo 1.o en la siguiente forma:

"Reconócese, para todos los efectos legales a los profesores titulados por el Estado y dependientes del Ministerio de Educación Pública, el tiempo que hayan permanecido o permanezcan en el extranjero en el desempeño de algunas comisiones o función docente al servicio de los respectivos gobiernos, contratados o nombrados por éstos en las plantas regulares.

Se reconoce igualmente a los funcionarios ya expresados el tiempo que hayan permanecido o permanezcan en el extranjero siguiendo cursos de perfeccionamiento y sin goce de renta fiscal.

El tiempo total que se abone a los funcionarios nombrados por los motivos a que se refieren los incisos anteriores, no podrá exceder de cinco años y será comprobado por los interesados ante el Ministerio de Educación Pública, mediantes certificados expedidos por los respectivos gobiernos o por los establecimientos en que los estudios se hicieren".

El señor YAÑEZ.— Eso es más comprensivo.

El señor ATIENZA (Vicepresidente).— Si le parece a la Honorable Cámara, se dará por aprobado en general el proyecto.

Aprobado.

Se va a dar lectura en primer lugar, a la indicación del Honorable señor González Prats.

El señor GODOY.— ¿Me permite, señor Presidente?

¿Su Señoría no suprime también la última parte del inciso 1.o?

El señor GONZALEZ PRATS.— No, Honorable colega, agrego solamente el requisito de que estén haciendo cursos de perfeccionamiento, sin goce de renta fiscal.

El señor ATIENZA (Vicepresidente).— Se va a leer de nuevo la indicación, Honorable colega.

El señor SECRETARIO.— Dice la indicación:

"Reconócese, para todos los efectos legales a los profesores titulados por el Estado y dependientes del Ministerio de Educación Pública, el tiempo que hayan permanecido o permanezcan en el extranjero en el desempeño de alguna comisión o función docente al servicio de los respectivos Gobiernos, contratados o nombrados por éstos en las plantas regulares.

Se reconoce igualmente a los funcionarios ya expresados el tiempo que hayan permanecido o permanezcan en el extranjero siguiendo cursos de perfeccionamiento y sin goce de renta fiscal.

El tiempo total que se abone a los funcionarios nombrados por los motivos a que se refieren los incisos anteriores, no podrá exceder de cinco años y será comprobado por los interesados ante el Ministerio de Educación Pública, mediante certificados expedidos por los respectivos Gobiernos o por los establecimientos en que los estudios se hicieren".

El señor ATIENZA (Vicepresidente).— En votación la indicación.

El señor YAÑEZ.— Eso es más claro.

—Practicada la votación no hubo quórum.

El señor ATIENZA (Vicepresidente).— No hay quórum.

Se va a repetir la votación.

—Durante la votación.

El señor GONZALEZ PRATS.— ¿Me permite una palabra, señor Presidente?

El señor ATIENZA (Vicepresidente).— Con la venia de la Sala, tiene la palabra, Su Señoría.

El señor GONZALEZ PRATS.— Yo he hecho el agregado de que se trate de personas que no gocen de renta fiscal, porque de otro modo sería duplicarles el tiempo que estuviesen en el extranjero con el goce de renta fiscal. Si perciben tal renta, el tiempo que sirven en el extranjero ya les está reconocido, de manera que no puede aceptarse que por el sólo hecho de estar siguiendo cursos de perfeccionamiento en el extranjero, se les duplique el tiempo.

El señor GODOY.—En ese caso, sería preferible dejar una constancia expresa para evitar el peligro a que se refiere Su Señoría. Yo también participo de la opinión de Su Señoría y de otro colega suyo de que podría producirse una duplicidad en ese caso; pero, ¿por qué cerrar una puerta para que ellos vayan también con rentas ficales a seguir cursos de perfeccionamiento?

El señor BULNES.— Entonces no necesitan la aplicación de esta ley, porque van percibiendo renta fiscal...

El señor GODOY.— Claro, porque sabemos que van en comisión de servicio.

El señor BULNES.— ¿Si me permite, Honorable Diputado.

Este sistema de dejar constancia expresa en vez de decir las cosas claras, no habla muy bien de la Cámara...

El señor YAÑEZ.— Es más comprensivo el artículo propuesto por el señor González Prats.

El señor ATIENZA (Vicepresidente).— Se va a votar nuevamente.

—Practicada nuevamente la votación en forma económica, dió el siguiente resultado: por la afirmativa, 10 votos; por la negativa, 20 votos.

El señor ATIENZA (Vicepresidente).— Rechazada la indicación.

El señor SECRETARIO.— Indicación del Honorable señor Bulnes para suprimir las palabras "Igual derecho tendrá" y las que siguen hasta el final del inciso primero del artículo 1.o.

El señor ATIENZA (Vicepresidente).— En votación la indicación formulada.

—El señor ATIENZA (Vicepresidente).— No hay número.

Después de un momento.

El señor ATIENZA (Vicepresidente).— Ya hay número.

Se va a tomar la votación.

—Durante la votación.

El señor BERMAN.— Fué abandonada la indicación.

El señor TAPIA.— ¡Cómo es posible que se perjudique un proyecto haciendo de él una chacota!

—Practicada la votación, no hubo quórum.

El señor ATIENZA (Vicepresidente).— No hay quórum de votación.

Se va a repetir.

En votación.

—Durante la votación.

El señor BERMAN. — Pero si la indicación no saca un voto, señor Presidente.

El señor ATIENZA (Vicepresidente).— Hay que atenerse al Reglamento.

El señor BERMAN.— Pero no saca un voto.

—Practicada la votación, no hubo quórum de votación.

El señor ATIENZA (Vicepresidente).— No hay quórum de votación.

Se va a llamar durante dos minutos.

El señor TAPIA.— ¿Me permite, señor Presidente, mientras pasa el minuto?

Creo que esta indicación está de más, porque los Honorables colegas deben haberse fijado que esta disposición es para los efectos legales de la jubilación y de los quinquenios. El Estado no va a ser tan leso, si se me perdona la expresión..

El señor ATIENZA (Vicepresidente).— Hay que perdonarla.

El señor TAPIA.— ...que vaya a computar dos veces los quinquenios si ya le estaba pagando sueldo a una persona. Si tiene sueldo, no hay problema: me parece que está muy clara la situación. Si tiene sueldo, debe tener quinquenios, y nadie, a sabiendas que los tiene, va a reclamarlos por segunda vez.

El señor GONZALEZ PRATS.— Que quede entendido que la Cámara aprueba este artículo en la inteligencia que acaba de expresar el Honorable señor Tapia.

El señor YAÑEZ.— Daríamos quórum de votación si queda en la historia fidedigna de esta ley que no queremos abono de tiempo por servicios paralelos.

El señor TAPIA.— No hay inconveniente.

El señor YAÑEZ.— Si no hay inconveniente, estamos todos de acuerdo.

No repitamos la votación, señor Presidente, y

rechacemos la indicación por unanimid
. El señor ATIENZA (Vicepresidente).
respetarse el Reglamento; la indicación d
votada, salvo que sea retirada.
En votación nominativa la indicación.
—Durante la votación.
El señor YAÑEZ.— ¿Por qué no repite l
ción en forma económica, señor Presid
El señor ATIENZA (Vicepresidente).—
glamento no lo permite.
El señor GONZALEZ PRATS.— Hay
unánime.
El señor ATIENZA (Vicepresidente).—
lo haya.
El señor MONTANE.— No voy a votar
tar pareado con el señor Curti.
..— **Practicada la votación en forma**
tiva, dió el siguiente resultado: por la afir
9 votos; por la negativa, 25 votos. Se abs
votar un señor Diputado.
El señor ATIENZA (Vicepresidente).—
zada la indicación.
Si le parece a la Honorable Cámara, s
por aprobado el resto del artículo 1.o.
Aprobado.
El señor GONZALEZ PRATS.— Señor
dente, creo que se debe facultar a la Mes
arreglar la redacción, porque hay defect
concordancia en la primera parte.
Un señor DIPUTADO.— No hay incon
te.
El señor ATIENZA (Vicepresidente).
parece a la Honorable Cámara, se facult
Mesa para que proceda en la forma
por el Honorable señor González Prats.
Acordado.
El señor GODOY.— ¿Me permite, señor
sidente?
El señor ATIENZA. — Con la venia de
la, tiene la palabra el Honorable señor G
El señor GODOY.— Antes de pasar al
siguiente, acaso convenga aclarar el alc
la expresión que contiene el artículo,
dice: "contratados por éstos o nombrados
plantas regulares". En las plantas regula
qué Gobierno?, ¿de qué país?, ¿del nuestr
El señor YAÑEZ.— ¿No vé Su Señoría
estaba tan clara la redacción de este pro
El señor GODOY.— En realidad, señor
tado, todo se arreglaría con intercalar
tra. Ahora, si la Mesa se encarga de mej
redacción del artículo 1.o, no tengo nad
que agregar.
Como digo, se trata sólo de intercal
conjunción...
El señor ATIENZA (Vicepresidente).—
parece a la Honorable Cámara, pued
facultada la Mesa para mejorar la redacc
artículo 1.o.
Acordado.
El señor YAÑEZ.— Se verá en apuros
Presidente.
El señor ATIENZA (Vicepresidente).—
tículo segundo no ha sido objeto de indi
Si le parece a la Honorable Cámara, s
por aprobado.
Aprobado.
El señor SECRETARIO.— Dice el artícul
"Los funcionarios del Ministerio d
cación Pública que estén en situac
acogerse a los beneficios establecidos e
tículo anterior, y que sean imponentes d
ja Nacional de Empleados Públicos y P
tas, deberán integrar las imposiciones
pondientes al tiempo de ausencia del p
base de las remuneraciones que percibía
ciban en el momento de la autorización
les haya dado o dé, para aceptar el cont
el Gobierno extranjero.
Las imposiciones de este personal a
Nacional de Empleados Públicos y Period
integrarán capitalizadas al seis por cient
diante documentos de crédito amortizable
mensualidades, al interés del seis por
anual".
El señor ATIENZA (Vicepresidente).
el artículo 3.o tampoco ha sido objeto d
caciones, queda también aprobado.
El señor SECRETARIO. — Dice el
3.o — "Esta ley regirá desde la fecha de
blicación en el "Diario Oficial".
El señor ATIENZA (Vicepresidente).
minada la discusión del proyecto.
12.— SUSPENSION DE LA HORA DE INC
TES DE LA PRESENTE SESION
El señor ATIENZA (Vicepresidente).—
parece a la Honorable Cámara, se susp
sesión por quince minutos.
El señor HOLZAPFEL.— ¿Por qué no s
perde la Hora de Incidentes, señor Pre
Varios señores DIPUTADOS.— ¡Muy
El señor ATIENZA (Vicepresidente).—
parece a la Honorable Cámara, se susp
Hora de Incidentes de la presente sesión.
Acordado.
En consecuencia, se levanta la sesión.
— **Se levantó la sesión a las 17 horas y**
nutos.

ENRIQUE DARROUY
Jefe de la Redacción.

TEATRO
Municipal

POR ULTIMA VEZ, EL GRAN BALLET

"COPPELIA"

Por el Cuerpo de Baile de la Escuela de Danza (Instituto de Ext. Musical)

HOY
18.45 Hs

1055

ENTRADAS AGOTANDOSE EN BOLETERIA
RESERVELAS TEMPRANO

TURF

COMPETIDORES Y MONTAS PARA PROXIMAS CARRERAS EN AMBOS HIPODROMOS

ROMO CHILE

RERA.—Premio MUS-
metros.— Serie B
de 3 años no gana-
dores
G. Silva.
56, M. Ocampo.
J. F. Vidal.
L. E. Valencia.
C. Moreno.
R. Cruzat.
N. N.
A. Salazar.
N. N.
H. Rebello.
J. Orellana.
E. Márquez.
A. Soto.
E. Canales.
J. Olivares.
G. Sepúlveda.
J. Ortiz.
J. Sandoval.
Jara.
RERA.— Premio MUS
metros.— Para po-
años no ganadores
C. Vega.
H. Caballero.
56, F. Santander
A. Soto.
M. Araneda.
N. N.
V. Jara.
56, Juan González.
R. Bustamante.
N. N.
56, L. Céspedes.
G. Alcaide.
M. Ocampo.
56, R. Aguilar.
B. Sandoval.
G. Martínez.
L. E. Valencia.
G. Sepúlveda.
N. N.
RERA.— Premio MOR
Serie.— 1.500 metros
56, V. Jara.
L. A. Díaz.
R. Pacheco.
A. Salazar.
M. Quezada.
55, M. Reyes.
Bustamante.
N. N.
N.
A. Poblete.
J. Olivares.
J. E. Cruz.
González.
Juan González.
R. Pérez.
49, O. Castillo.
M. Araneda.
G. Alcaide.
48, L. Espinoza.
L. E. Valencia.
E. Márquez.
L. Jara.
RERA.— Premio MOR-
Serie.— 1.200 metros
J. Ortiz.
L. Pérez.
J. F. Marchant.
N. N.
R. Madariaga.
G. Sepúlveda.
R. Cruzat.
J. González.
M. Quezada.
Bustamante.
A. Salazar.
E. Vega.
Juan González.
C. Moreno.
A. Vásquez.
50, M. Araneda.
N. N.
49, N. N.
48 J. E. Cruz.
RERA.— Premio MOR-
Serie.— 1.200 metros
55, M. Quezada.
R. Cruzat.
G. Sepúlveda.
P. Santander.
G. Silva.
H. Rabello.
53, V. Jara.
J. Orellana.
N. N.
O. Castillo.
Juan González.
53, M. Araneda.
B. Sandoval.
R. Bustamante.
52, E. Márquez.
L. Pérez.
V. González.
A. Vásquez.
51, M. Ocampo.
N. N.
C. Moreno.
J. Ortiz.
RA.— Premio MAR-
— 2.000 metros
J. F. Vidal.
Cruzat.
F. Santander.
C. Cruz.
A. Vásquez.
J. E. Bravo.
J. E. Cruz.
L. E. Valencia.
J. Orellana.
RERA.— Premio MOR-
Serie.— 1.200 metros
60, N. N.
V. González.
H. Caballero.
C. Moreno.
J. P. Marchant.
49, A. Vásquez.
49, J. Vidal.
J. E. Cruz.
47, L. E. Valencia.
RERA.— Premio MOR-
Serie.—1.200 metros
H. Caballero.
V. González.
M. Quezada.
N. N.
C. Cruz.
B. Sandoval.
52, R. Bustamante
J. Orellana.
49, A. Vásquez.
Márquez.
H. Rebello.
47, O. Castillo
RERA.— Premio MOR-
Serie.—1.200 metros
E. Canales.
R. Madariaga.
N. N.
C. Moreno.
F. Santander.
A. Soto.
N. N.
A. Salazar.
O. Castillo.
N.
J. Orellana.
B. Sandoval.

CLUB HIPICO

PRIMERA CARRERA.— 1.900 metros
3 Macabeo 59, L. Espinoza.
2 Huinco 57, J. Araya.
1 Brandsen 56, A. Quinio.
SEGUNDA CARRERA.— 1.100 metros
10 Algarada 56, R. Cruzat.
11 Calenda 56, L. Pérez.
13 Caucha 56, V. González.
8 Kadiya 56, J. E. Bravo.
14 La Porroncha 56, B. Sandoval.
16 Papila 56, A. Soto.
5 Pirincha 56, A. Vásquez.
7 Recelosa 56, M. Quezada.
18 Conquista 54, L. Espinoza
12 Falsedad 54, C. Cruz.
7 Fonda 54, C. Moreno.
2 Gloria Star 54, J. González.
1 Goodbye 54, J. F. Vidal.
3 Indígena 54, J. Araya.
6 Pochola 54, P. Flores.
4 Parrandera 54, R. Pacheco.
9 Platinada 54, M. Reyes.
15 Uva 54, J. Orellana.
TERCERA CARRERA.— 1.100 metros
11 Cañadilla 56, B. Sánchez.
9 Patiza 56, J. Araya.
10 Pechada 56, J. F. Marchant.
15 Cañetina 54, S. Carvajal.
7 Cinta Roja 54, J. E. Cruz.
13 Como Ráfaga 54, R. Bustamante.
6 Cruz de Mayo 54, P. Flores.
2 Dafné 54, A. Vásquez.
16 Fronteriza 54, R. Pacheco.
12 Mack 54, M. Rojas.
5 Marg. María 54, J. F. Vidal.
1 Pamplona 54, G. Alcaide.
4 Poquita Cosa 54, L. Pérez.
17 Queen Ann 54, C. Cruz.
14 Romera 54, J. E. Bravo.
3 Suertuda 54, G. Silva.
8 Talega 54, L. Espinoza.
CUARTA CARRERA. — 1.300 metros
7 Vaguada 59, P. Flores.
8 Riojana 53, F. Santander.
1 Batna 52, J. F. Vidal.
2 Am. Flag 50, J. Araya.
10 La Fragua 50, R. Pacheco.
5 Luna Nueva 50, J. E. Bravo.
9 Milú 50, J. F. Marchant.
3 Pasarela 50, L. Valencia.
6 Purahilla 50, J. Orellana.
4 Rusia Blanca 50, G. Silva.
QUINTA CARRERA. — 1.600 metros
11 Solón 57, R. Pacheco.
13 Chilari 56, N. N.
2 Quellón 56, A. Quinio.
9 Campeador 55, J. Araya.
5 Koskor 55, Jn. González.
6 Pedregal 55, R. Cruzat.
15 Valenciano 54, C. Moreno.
12 Amor Brujo 53, V. González.
17 Bere 53, G. Silva.
22 Frenada 53, F. Poblete.
3 Mariscal 53, A. Vásquez.
14 Ofensiva 53, B. Sandoval.
7 Sarawak 53, P. Flores.
21 Secretaria 52, A. Poblete.
20 El Parquial 51, J. González.
18 Digby 49, L. A. Correa.
10 Opereta 48, J. Orellana.
19 Chiriri 47, L. Jara.
23 Brocato 46, C. Vega.
16 Citecito 46, J. Suazo.
1 Cuartelazo 46, L. Valencia.
4 Padúa 46, J. F. Vidal.
8 Zephir 46, J. E. Bravo.
SEXTA CARRERA. — 1.700 metros
9 Agua Azul 54, L. Díaz.
1 Amor Libre 54, M. Quezada.
3 Brumosa 54, H. Caballero.
4 Cocora 54, A. Vásquez.
14 Furia 54, J. Araya.
7 La Estrategia 54, J. González.
11 La Ira 54, C. Cruz.
5 La Rosarito 54, J. E. Cruz.
6 Luzart 54, P. Flores.
8 Macolla 54, J. F. Vidal.
10 Narbona 54, F. Poblete.
12 Pradera 54, V. González.
13 Recedácea 54, J. F. Marchant.
2 Selva Obscura 54, R. Cruzat.
15 Villanita 54, J. Ortiz.
CARRERA "A".— 3.200 metros
1 Cariboro 89, Tte. Rojas.
5 Campolo 70, S. Vásquez.
8 Lolo 70, J. Galleguillos.
7 Piduco 69, A. Chandía.
6 Mamandurria 68, L. Moraga.
3 Cleveland 67, J. Olivares.
2 Pichón 66, O. Durán.
4 Bandolero 60, M. Alfaro.
SEPTIMA CARRERA.— 1.600 metros
2 Dichato 57, H. Caballero.
7 Terek 56, A. Soto.
9 Nebucano 55, F. Santander.
3 Continental 52, J. F. Marchant.
11 Gay Hussard 52, J. Orellana.
5 Los Lagos 52, J. E. Bravo.
4 Peñamuro 52, J. E. Cruz.
6 Migajón 49, J. Araya.
10 París 49, J. F. Vidal.
8 Santa Elena 48, C. Cruz.
1 Simún 47, A. Vásquez.
OCTAVA CARRERA. — 1.600 metros
16 My Boy 57, J. Araya.
15 Picantoso 56, R. Cruzat.
11 Firapó 56, O. Oteiza.
9 Azócar 55, V. González.
8 Pachá 55, P. Flores.
4 Atropellador 53, R. Pacheco.
3 Comendador 52, J. Orellana.
12 Ha Hu 51, L. Jara.
2 Adams 50, J. E. Bravo.
7 Cariboro 50, N. N.
14 Chouette 50, A. Poblete.
10 Portomontina 50, J. E. Cruz.
13 Scarpia 50, C. Cruz.
6 Alamiro 47, J. F. Vidal.
1 Petronio 47, A. Vásquez.
5 Jabalí 45, L. Espinoza.
NOVENA CARRERA. — 1.600 metros
13 Galliote 56, R. Bustamante.
2 Thibet 53, A. Vásquez.
8 Contrapunto 51, J. F. Vidal.
7 Delhi 51, J. González.
11 Copy 50, R. Cruzat.
1 Sto. Domingo 50, M. Reyes.
5 Boliche 48, J. E. Cruz.
4 Ludendorff 48, A. Vásquez.
9 Malala 48, J. E. Bravo.
12 Zöfero 48, J. Araya.
10 Contento 47, C. Cruz.
3 Rancagüito 47, L. Valencia.
6 Republicano 47 L. Jara.

RING DE OCASION
COMPRAMOS

Dirigirse al diario "La Nación. Agustinas 1269. 2.o piso. Talleres, de 14 a 19 horas.

Preguntar por el señor Manuel Sánchez.

5 Bombazo 51, A. Poblete.
14 Brochazo 51, A. Vásquez.
3 Pentalfa 51, R. Bustamante.
10 Curapaytí 49, J. F. Vidal.
4 Puriña 49, L. E. Valencia.

HOY 6.30 P.M. y 10 P.M.
IMPERIO

DON GERVASIO
ALEGRIA
DOÑA MORTE
CONVIVIO
PILI

Cía de Revistas y Sainetes de GUSTAVO CAMPAÑA

ALEJANDRO LIRA

Ester López, Rolando Caicedo, Sallorenzo, Lucy del Río, Gabriel Araya y la servidumbre de la casa; los mismos tradicionales personajes de la famosa audición radial: "Intimidades de la Familia Chilena", ahora en escena:

"INTIMIDADES DE LA FAMILIA CHILENA"

y el chistoso sainete musicado:

"PURO CHILE"

Mañana, ¡estreno!
"¿QUE PASA CON EL CACHORRO"?

Entradas numeradas en venta para hoy y todos los días.

1058

CIA. NACIONAL DE TEATROS S. A.
presenta
HOY en

TEATROS

IMPERIO — 6.30 y 10 P. M.: Compañía de Revistas y Sainetes de Gustavo Campaña.— "Intimidades de la Familia Chilena" y "Puro Chile".

CINES

ALAMEDA.—5.30 y 9 P. M: "Tánger" y "Tempestad".
ALCAZAR.— 6 10 y 9.40 P. M.— "Deshojando Margaritas"
ANDES.— 5.45 y 9.15 P M "Tarzán y la mujer leopardo" y "El Séptimo Velo".
AVENIDA.— 5.45 y 9.15 P M.— "El Séptimo Velo" y "La dama del tren".
BANDERA — 3.10, 630 y 10 P. M.— "Madona de las siete lunas".
CENTRAL.— 3. 6.15 y 9.45 P. M.— "Ritmo de bataclán".
CERVANTES.—3, 6.15 y 9.45 P. M.— "Corazonada".
COLON.— 5.30 y 9 P. M.— "Tánger" y "Tempestad"
CONTINENTAL.— 3, 6.15 y 9.45 — Deshojando Margaritas.
HOLLYWOOD — 6 y 9.30 P. M.— "Tánger" y "King - Kong".
NORMANDIE.— 3, 6.30 y 10 P. M.— "La marca del zorro"
ORIENTE.— 6.10 y 9 40 P. M.— "El truhán".
PORTUGAL.— 5.30 y 9 P. M. "Tánger" y "Tempestad".
SANTA LUCIA.— 3, 6.15 y 9.45 P. M.— "El truhán".

1068

HOMENAJE AL CHILOTE CAMPOS HOY EN EL BALMACEDA

El Chilote Campos, a cuyo honor se hará un festival de chilenidad con motivo de cumplir 25 años de labor artística.

Una hermosa fiesta de chilenidad se efectuará esta noche en el Balmaceda en homenaje al popular Chilote Campos, que cumple 25 años de labor artística bregando por nuestro teatro típico, mostrándolo no sólo en nuestro país sino también en el extranjero, con lo que conquistó triunfos para nuestra escena.

En las funciones que ofrece hoy en el Balmaceda actuarán todos los artistas nacionales y estarán en escena todos los números típicos nacionales en grandiosa y magna competencia de tonadas, estilos y cuecas de nuestra tierra. Habrán premios para los mejores y destacará la gran competencia de cuecas en la que podrán tomar parte todos los asistentes que así lo deseen para optar al gran premio obsequio de Gringuita y Gringolina, consistente en una hermosa Copa de Plata. En esta ocasión se presenta el barítono, cantante mapuche, Lautaro Huenchuyán, un descubrimiento del Chilote, que llamará justamente la atención.

Se pondrá en escena la revista criolla "Luces del Puerto" que será presentada en forma fantástica y con regios decorados, estando a cargo de la interpretación un grupo de destacados artistas chilenos.

SERA RICA EN NOVEDADES LA TEMPORADA FRANCESA

El domingo próximo, se verán plenamente satisfechos los deseos de ese gran sector de nuestro público que siente admiración por el teatro francés, con motivo de iniciarse la brevísima temporada que hará en nuestro Teatro Municipal, la compañía francesa de comedia que dirige el gran actor Fernand Ledoux. En ediciones anteriores nos hemos referido al mérito de los destacados artistas que integran esta verdadera embajada de arte. Ahora podemos agregar que ha sido un verdadero acierto de su dirección, debutar con una obra que como "Les Affaires sont les Affaires", ha puesto el nombre de su autor, Octavio Mirbeau, entre los más representativos del teatro de su patria. Obra profundamente realista, en que se mezclan en forma admirable, la emoción intensamente dramática, junto al fino esprit y comicidad tan propias del arte francés, ha significado para esta compañía, uno de los éxitos más grandes, especialmente para Fernand Ledoux que tienen a su cargo el papel de Isidore Lechat, actuando en los demás roles de responsabilidad, las primeras actrices Betty Daussmond y Lise Delamare y los actores Tony Taffin, René Donnio, Jean Landret, René Dupuy, Frederic Serra, Roger Pigaut y Lucien Laurenson.

MAÑANA EL TEATRO EXPERIMENTAL REPITE EL PROGRAMA DE OBRAS PRECLASICAS ESPAÑOLAS

Después del éxito de las dos representaciones anteriores del programa preclásico español, el Teatro Experimental ha decidido repetirlo por última vez mañana. Este programa comprende cuatro obras en un acto que reflejan cuatro diversos aspectos del teatro español que condujo a la creación del gran teatro del Siglo de Oro. "La "Egloga Séptima", representa una bella combinación de elementos medioevales y renacentistas. "Los dos Habladores" de Cervantes es un ejemplo típico de la humanidad, gracia e ingenio del mayor genio de nuestra lengua. El "Paso Quinto" es una muestra feliz y graciosísima del teatro rudimentario y sano de Lópe de Rueda. Finalmente "El Mancebo , que casó con mujer brava" es una moderna versión de un "exiemplio" del Infante Juan Manuel.

Las versiones que el Teatro Experimental ofrece de estas obras han sido dirigidas por Pedro de la Barra. Los escenarios son obra de Héctor del Campo. Se acompañan de música, coros y danzas de la época. La función se realizará en el Teatro Municipal mañana a las 18,30 horas.

LAS REVISTAS TRA-LA-LA

La Cía. Nacional de Revistas Tra-la-la hacen el viernes un soberbio espectáculo estrenando la revista "Sambas, Tangos y cuecas", obra de Lucho del Real que está llamada a obtener un éxito y en la que se presentarán los famosos intérpretes del folklore brasileño "Los 4 ases y una Coringa", el celebrado cantante argentino Eduardo Adrián y la típica de David y Efanuele y la revelación del momento, el cantante mapuche Lautaro Huenchuyán, muchacho de 19 años, dotado de una hermosa voz de barítono y que canta nuestras tonadas en forma admirable y con un tinte propio.

BUEN COLABORADOR TIENE "CINE AL DIA"

En el grabado vemos a Ernesto Urra que cada día está colaborando en el programa "Cine al Día" que dirige Jorge Escobar, para C. B. 114 Estación de radio de la Corporación Chilena de Broadcasting.

Ernesto Urra es uno de los mejores actores de radio-teatro que tiene nuestra radiotelefonía. Además de sus condiciones para el micrófono, es uno de los más completos en "Cine al Día" por dominar a la perfección el inglés, francés y otros idiomas.

El programa "Cine al Día" se transmite diariamente a las 19 horas y a esa hora actúa también este caballeroso locutor.

UN BUEN DUO EN RADIO "MINERIA"

El conocido Conjunto "Ella y El", novedoso dúo vocal que ha hecho su aparición en radio Sociedad Nacional de Minería ha constituído todo un triunfo Este dúo esta formado por la aplaudida cantante chilena Carmen Rivas y el conocido compositor Donato Roman Heitman Este conjunto se presenta separadamente, actuando Carmen Rivas, los martes, jueves y sábados y Donato acompañándola con la orquesta de la emisora.

Es uno de los números más oídos del ambiente, conquistando la atención del oyente desde su primera actuación.

B O X

LABRA Y NARVAEZ PELEARAN ESTA NOCHE EN EL CORCOLEN

UN PROGRAMA INTERESANTE. — ACTUARAN ELEMENTOS DEL RACHA B. C.

En el barrio Diez de Julio Irarrázaval existe gran interés por el programa que se efectuará esta noche a las 21.30 horas en el ring de la calle Mujica N.o 0135, participando en esta competencia un fuerte equipo del Racha B. C. de la Asociación de Box de San Bernardo y los populares defensores del Corcolén B. C. que tan brillante actuación tuvieron el sábado pasado en el ring del México.

El match de fondo estará a cargo de José Narváez, la esperanza del Corcolén, y el conocido aficionado Mario Labra, ex campeón de Chile en la categoría gallo y que actúa actualmente en la superior, considerado hoy día entre los cuatro mejores amateurs que existen en el país, ya que ha sido llamado por la Federación para la pre-selección para elegir a los hombres que nos representarán en el próximo Campeonato Sudamericano que se realizará en la capital.

EL PROGRAMA

Damos a continuación el programa completo:

Mario Labra

Eduardo Navarro, del Corcolén con Carlos García, del Racha.

Miguel Grimalt, del Corcolén con Juan González, del Racha

Humberto Saldívar, del Corcolén con Juan Sánchez, del Racha.

Alfredo Gallardo, del Corcolén con Pedro Barraza, del Racha.

Juan Jervis, del Corcolén con Demetrio Castro, del Racha.

SEMIFONDO

Hernán Huiza, del Corcolén con Luis Carguioli, del Racha.

Abelardo Sire, del Corcolén con Manuel Gutiérrez, del Racha.

FONDO

Fernando Cuevas, del Corcolén con Mario González, del Racha.

José Narváez, del Corcolén con Mario Labra, del Racha.

SI ERES CHILENO
CUMPLE CON TU DEBER
ACUDE AL RECIBIMIENTO
MONSTRUO DE
FERNANDO ALESSANDRI R.
EL DOMINGO 25
A LAS 6½ DE LA TARDE
EN LA ESTACION ALAMEDA

1180

Orson Welles y Loreta Young, dos personajes principales del reparto de "El Extraño" film de argumento tensamente dramático que RKO Radio estrenará en fecha próxima en nuestra ciudad. Junto a estos dos actores tuvo una sobresaliente actuación el famoso actor Edward G. Robinson.

"El Extraño", es un film de International Picture y tuvo como director también a Orson Welles.

1146

EL CIRCO FLYINGS BEHRS

En la combinación transandina del viernes próximo llegarán a Santiago los excéntricos ciclistas gitanos que vienen a intervenir en el nuevo elenco de superación internacional del Circo The Flyings Behrs, que activa sus preparativos para debutar bajo la amplia carpa de cuatro postes metálicos del Estadio Chile, en el Portal Edwards.

El Circo Flyings Behrs se encuentra en Mendoza y a fines de semana, con todos sus efectivos artísticos de ambos sexos, fieras y animales amaestrados, emprenderá viaje al país.

"ROSA DE AMERICA", VIDA Y MUNDO; MEZCLA DE HUMANO Y DIVINO

El público de la capital está próximo a satisfacer sus justos anhelos, de poder presenciar las exhibiciones de una de las películas más esperadas de estos últimos tiempos.

"ROSA DE AMERICA" está catalogada como la producción más grande de la cinematografía argentina, y se justifica, entonces, el deseo de conocer tan honrosa película, que trae en maravillosas estampas de arte y emoción, un pedazo de vida de América, donde se mezcla por igual, con singular maestría lo humano y divino. "ROSA DE AMERICA" es un film digno bajo todo concepto.

Delia Garcés, tiene a su cargo el rol más difícil de su brillante carrera, y lo supera ampliamente ya que consigue trasportar hasta el espectador, ese cúmulo de emociones, que ella experimenta.

1069

LOS CUATRO ASES EN EL ESMERALDA

Ante numerosa concurrencia actuaron ayer en el Esmeralda estos celebrados intérpretes del folklore brasileño, considerados en su tierra como los más genuinos cantantes de su cancionero, méritos que confirmaron en su primera presentación y así comprendiéndolo el público los ovacionó en cada uno de los números que brindaron.

Hoy actúan nuevamente en las funciones de especial y noche, presentándose en espectáculo combinado con cine.

NOTICIAS DE CB 114

Uno de los éxitos radiales de más resonancia ha sido el conquistado por "Topaze en el Aire", el programa que Coke y sus "Topacetes" han presentado en Radio Corporación, desde hace unas semanas, en los horarios de martes, jueves y sábados a las 21.30.

"Topaze en el Aire" conquista la atención de millares de oyentes en cada uno de sus programas, porque ha sabido interpretar el sentir popular con humorismo hasta ahora desconocido en el ambiente radiotelefónico chileno.

"Topaze en el Aire" continuará como atracción exclusiva de CB 114 durante este año. Indudablemente que la Corporación ha conquistado con ese programa el mayor suceso del año radial, agregado a las presentaciones de Leo Marini, Claudio Arrau, las orquestas de Federico Ojeda, Donato Román Heitman, Angélica Montes, consagrada Miss Radio Chile 1946; Vicente Bianchi y su Trío Vocal Llanquiray, verdadera revelación radial del año, las Hermanas Loyola, y los éxitos radioteatrales de Renato Valenzuela y su Cía. "El Escenario del Aire". Radio Corporación ha sabido encontrar pues, el camino del éxito orientando su programación con una línea de conducta invariable que alcanza a todos los públicos del país y el continente

TEATRO INFANTIL DE EGLE MARQUEZ

El próximo domingo 25 a las 11 horas la Cía. de Teatro Infantil que dirige la agraciada actriz Eglé Márquez, pondrá en escena el hermoso cuento del prestigioso autor Carlos Barella titulado "La Cenicienta". Acompañan a Eglé en esta temporada de Hadas y Brujas, Judith Vilches, Mercedes Velásquez Varela, Mercedes Velásquez, entre las actrices, y el elemento masculino está compuesto, entre otros, por Martín Muñoz, Hernán Liberona, Romeo Vilches, Hernán López, Manuel Fierro, etc.

1147

Voy a la Botica Petrizzio

Propuestas Públicas

Matadero Municipal en "Lo Valledor"

Se pone en conocimiento de las firmas interesadas en las propuestas para los Grupos I y II "Maquinarias de Mataderos" y "Frigorífico" que de conformidad a los decretos alcaldicios N.os 1,359 y 1,360, de fecha 19 del presente, se ha resuelto aplazar la fecha de apertura de estas propuestas, que debían efectuarse el día 24 de Septiembre próximo, a las 15 y 16 horas, respectivamente, para realizarlas en la siguiente forma:

GRUPO I: "MAQUINARIAS DE MATADERO", Diciembre 17 del presente año, a las 15 horas.

GRUPO II: "FRIGORIFICO", Diciembre 17 del presente año, a las 16 horas.

INGENIERO DIRECTOR DE LAS OBRAS DEL MATADERO EN "LO VALLEDOR"

1055

SASTRERIA LA ELEGANCIA
OFRECE TERNOS HECHOS Y SOBRE MEDIDA
A 10 MESES PLAZO
ENTREGA INMEDIATA SAN PABLO 2585

1165

TEATRO MUNICIPAL

17.o CONCIERTO DE TEMPORADA

1057

ULTIMO CONCIERTO, CON LA ORQUESTA SINFONICA DE CHILE, DEL DISTINGUIDO DIRECTOR NORTEAMERICANO

DAVID VAN VACTOR

VIERNES 18.45 horas

OBRAS EN 1.a AUDICIO

SINFONIA, DE CHAUSSON
"RESACA", DE WILLIAM SCHUMANN
"SUITE GROTESCA", DE ALFONSO LETELIER
"DANZAS SINFONICAS", DE PAUL HINDEMITH

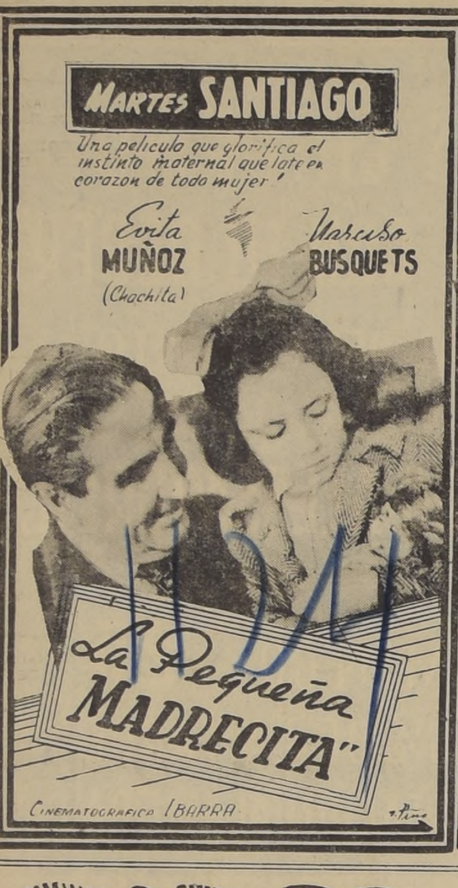

1241

COMPAÑIA CHILENA DE ESPECTACULOS — LOS MEJORES PROGRAMAS EN LOS MEJORES TEATROS

Rex

EL MEJOR TEATRO DE AMERICA
FONOS 31143-31144 • HORARIO: 3 - 6.15 - 9.30 P.M.

BOLETERIAS ABIERTAS TODO EL DIA

Ultimo día de exhibiciones de la producción Paramount en inglés:

"LA BRIBONA DE ARMIÑO" (Mayores)

Complemento: Bombalera, en colores; Noticiario Paramount, y Rex Social, Acto de Concierto por los maestros Federico Longas y Arturo García de Paredes

Mañana estreno: "LA NINFA CONSTANTE".

REAL
FONO 65555

SANTIAGO
FONOS 32888 - 33444

MATINEE 3 P.M. - VERMOUTH 6.30 - NOCHE 9.45

Estreno de la producción Warner Bros en inglés:

"TRES DESCONOCIDOS" (Mayores)

por la hermosa estrella Geraldine Fitzgerald con Sydney Greenstreet y Peter Lorre.

Complemento de variedades; Noticiario Paramount y Obertura Víctor.

El malogrado e inolvidable rey del tango, CARLOS GARDEL, en la producción PARAMOUNT:

"ESPERAME" (Mayores)

Complemento; Sinopsis; dibujo Popeye, en colores; comedia musical y Ciencia popular.

1030/33

ROTATIVO VICTORIA
HORARIO 1.15 - 3.15 - 5.15 - 7.15 - 9.20 • FONO 30021.

Warner Bros presentan un recio drama policial

EL MEDICO MISTERIOSO

por PETER LORRE y JEAN PARKER
(Para mayores)

2 ULTIMOS DIAS

VERMOUTH 18.30 • NOCHE 22 HRS.
COMPAÑIA ESPAÑOLA DE ARTE DRAMATICO

Margarita XIRGU

PRESENTA LA OBRA POSTUMA DE GARCIA LORCA

LA CASA de BERNARDA ALBA

(DRAMA DE MUJERES EN LOS PUEBLOS DE ESPAÑA)

ULTIMOS DOS DIAS

Viernes **"BODAS DE SANGRE"**
TRAGEDIA ANDALUZA de FEDERICO GARCIA LORCA

ESPECTACULOS Gallo — Teatro **LUX**

1223

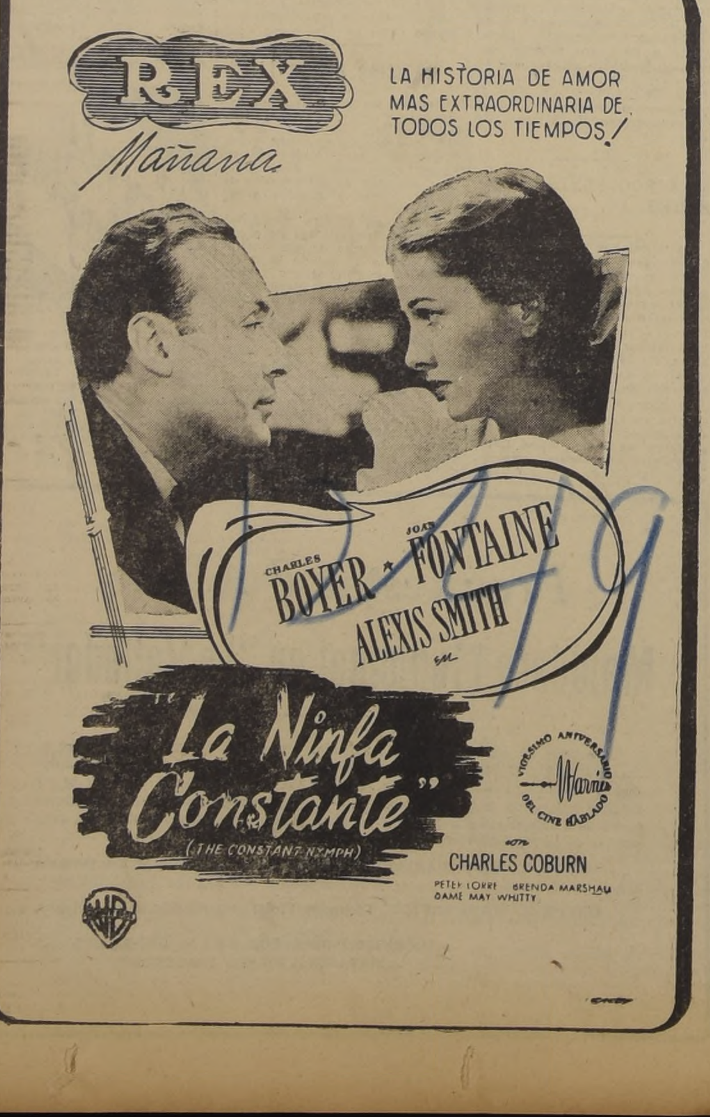
REX
Mañana
LA HISTORIA DE AMOR MAS EXTRAORDINARIA DE TODOS LOS TIEMPOS!
CHARLES BOYER ★ JOAN FONTAINE
ALEXIS SMITH
en
"La Ninfa Constante"
(THE CONSTANT NYMPH)
con CHARLES COBURN
PETER LORRE BRENDA MARSHALL DAME MAY WHITTY
VIGESIMO ANIVERSARIO Warner DEL CINE HABLADO

1249

LA NOVELA "LA NINFA CONSTANTE", DE MARGARET KENNEDY SE LLEVO AL CINE CON CHARLES BOYER Y JOAN FONTAINE

Pocas veces se reúnen en una sola película tantos factores de interés como los que verán en "La Ninfa Constante", pues tomando en consideración que los protagonistas son dos personajes tan distinguidos como Charles Boyer y Joan Fontaine, y que con ellos coopera la preciosa Alexis Smith, y agregándole a esto que la dirección es de Edmund Goulding, y la música de Korngold, habrá suficiente para comprender que este drama de Warner Bros, basado en la famosa novela de Margaret Kennedy, llevará gran público al Teatro Rex, donde mañana se estrenará

EL CIRCO LAS AGUILAS HUMANAS

El 12 del presente mes, en el Luna Park de Lima puso término a su temporada de fiestas patrias peruanas el Circo Las Aguilas Humanas, de la Empresa Chilena Cóndor, que viene en viaje de regreso a bordo del vapor "Fresia", trasportando a nutrida y selecta delegación artística chilena que actuará en septiembre próximo en el ruedo luminoso del Teatro Caupolicán, en la quinta temporada de dicho espectáculo.

Dicha delegación nacional la integran el Trío Musical Piripipi con Gioconda y Amanda, los Dos Aturdidos, pareja cómica formada por Romilio Romo y Maruja Ravanal, los tonis Chicharrita, Ñico, Lechuguín y la excelente banda de músicos de quince profesores del maestro Luis Sabando.

"¿QUE PASA CON EL CACHORRO?

Una nueva y graciosísima revista se estrena mañana en el Teatro Imperio por la compañía de revistas que está actuando en la simpática sala de la calle Estado.

"¿Qué pasa con el Cachorro?" es el sugerente nombre de esta comiquísima humorada musical, que contendrá, además de divertidos sketchs, hermosos números musicales.

Evita Muñoz, lanzada al éxito en la película "Ay, Jalisco no te rajes", junto al astro Jorge Negrete aparece ahora en "La Pequeña Madrecita", convertida en toda una excelente actriz dramática, realizando maravillosas escenas sentimentales y trágicas en la película, con la seguridad y serenidad que pueden caracterizar a una buena y vieja estrella del cine y el teatro. Su presencia solamente es ya un testimonio de buen éxito en la película "La Pequeba Madrecita". Luego, puede agregarse a ello que el argumento ha sido concebido especialmente para su lucimiento, y que mantiene un fondo de moralidad que será el motivo de mayor entendimiento entre el público y esta bella película. "La Pequeña Madrecita" será estrenada el próximo martes en el Teatro Santiago, y Cinematográfica Ibarra está segura de su éxito por las cualidades extraordinarias de la cinta que nos ocupa.

GENIAL CREACION DE MARGARITA XIRGU, EN: "LA CASA DE BERNARDA ALBA"

Dos nuevas presentaciones de la maravillosa obra de Federico García Lorca intitulada "La casa de Bernarda Alba" hace hoy la Cía. de Arte Dramático que enfrenta y dirige Margarita Xirgu, elenco que cumple su temporada en el Lux con el más halagador de los éxitos y en medio del general beneplácito del público. Y este suceso, poco frecuente en nuestra escena, está plenamente justificado por el hecho de ser la obra póstuma de García Lorca. "La Casa de Bernarda Alba" no sólo una de las comedias de mayor valía del poeta granadino, sino también una de las expresiones de mayor alcurnia del teatro castellano.

Para el viernes la Cía. de Margarita Xirgu nos anuncia la reposición de "Bodas de Sangre", la hermosa comedia dramática en verso de García Lorca.

Las localidades para las funciones de hoy y el reestreno de pasado mañana están a disposición del público en boletería.

1244

TEATRO EL GOLF

AV. APOQUINDO 614
EL PRIMER TEATRO DE POST-GUERRA, DOTADO DEL MAXIMO CONFORT Y DE LOS ULTIMOS ADELANTOS DE LA TECNICA MODERNA

MATINEE 3 P. M. — VERMOUTH 6.30 — NOCHE 9.45

CARLOS GARDEL
IDOLO DE TODOS LOS PUBLICOS
— EN —
"ESPERAME"
con GOYITA HERRERO — LOLITA BENAVENTE.

UN ENCANTO MELODICO QUE HACE VIBRAR LOS CORAZONES.

Gran programa de agregados

ASEGURE SUS ENTRADAS POR TELEFONO

FONOS: GOLF 257 Y 463 — HOY

TEATRO experimental
UNIVERSIDAD DE CHILE

NUEVAMENTE EL EXTRAOR
PROGRAMA DE TEATRO
SICO ESPAÑOL

"EGLOGA SEPTIMA"
DE JUAN DE LA ENCINA

"LOS DOS HABLADORES"
DE MIGUEL DE CERVA

"PASO QUINTO"
DE LOPE DE RUEDA

"EL MANCEBO QUE CASO MUJER BRAVA"
ADAPTACION DE ALEJANDRO

MAÑANA JUEVES A LAS

TEATRO MUNIC

Entradas numeradas, a precios en la boletería del Muni

PLATEA: $ 20.—

135

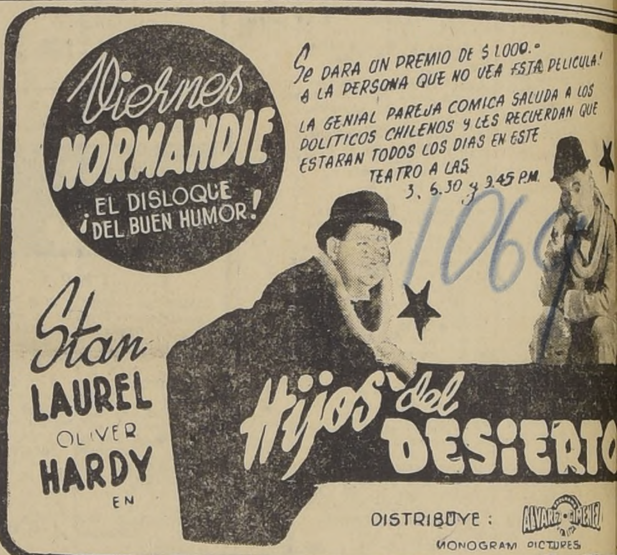
Viernes NORMANDIE
¡EL DISLOQUE DEL BUEN HUMOR!
Se DARA UN PREMIO DE $ 1.000.- A LA PERSONA QUE NO VEA ESTA PELICULA!
LA GENIAL PAREJA COMICA SALUDA A LOS POLITICOS CHILENOS Y LES RECUERDAN QUE ESTARAN TODOS LOS DIAS EN ESTE TEATRO A LAS 3, 6.30 y 9.45 P.M.
Stan LAUREL OLIVER HARDY EN
Hijos del DESIERTO
DISTRIBUYE: ALVAREZ-JIMENEZ
MONOGRAM PICTURES

1069

TEATRO de ENSAY
de la Universidad Católica

SABADO 24
A LAS 6.30 P. M.

Ultima representación de la sátira social

EL GRAN FARSANT
DEL GENIAL NOVELISTA FRANCES
HONORATO DE BALZAC

LOCALIDADES EN VEN
BOLETERIA: FONO 31407

TEATRO MUNICIPAL

1500

Concurso "El Gran Dictado

Hasta mañana a mediodía se reciben soluciones. Gane usted valiosos obsequios contestando esta simple pregunta: ¿Cuándo se estrenó en Santiago "El Gran Dictador", de Charles Chaplin, y en qué teatros?

Envíe usted su respuesta junto con el cupón anexo, a Casilla 81-D. LA NACION, o depo-

sítelo en el buzón especial instalado en el hall de este diario. Las soluciones se recibirán hasta mañana a las 12 meridiano. A las 17 horas de ese mismo día se realizará un sorteo entre los participantes en este concurso, en la Sección Propaganda de LA NACION y en presencia de quienes deseen concurrir, para otorgar los premios. La nómina de las personas agraciadas se publicará en la edición del Viernes 23 de LA NACION.

Los concursantes elegidos y que hayan contestado la pregunta en forma correcta recibirán uno de los premios siguientes, en el orden que se indica:

Un artístico florero chinesco obsequiado por Casa Praga, Estado N.o 238.

Una camisa Kerry, ob
da por la Camisería K
tado N.o 252.

Un par de zapatos pa
rita, obsequiado por la
tigas, Agustinas N.o 8
Una invitación p
válida hasta el 31 de
de 1946, obsequiada por
presa del Teatro Mia

Diez premios de con
sistentes en dos plat
uno, para las exhibi
"El Gran Dictador" en
tivo Miami, donde esta
reestrenará mañana.

CUPON

"EL GRAN DICTADOR" se estrenó

en Santiago el ....

en los Teatros ....

....

Nombre ....

Dirección ....

HOY
3 pm. 6.15 - 9.30 PM
METRO
BANDERA 141 ★ TELEFONO 83361
¡ULTIMO DIA!
LA ÚLTIMA PUERTA
EL INTENSO DRAMA DE UNA ESCALOFRIANTE FUGA
ESTA PELICULA NO SE PRESENTARA EN NINGUN TEATRO DE SANTIAGO HASTA POR LO MENOS 30 DIAS DESPUES DE SU ULTIMA EXHIBICION EN EL TEATRO METRO
Metro Goldwyn Mayer
mañana
¡LA HISTORIA DE DOS SERES QUE SE ADORABAN ANTES DE SEPARARSE—Y AL VOLVER A REUNIRSE SE SIENTEN COMO EXTRAÑOS!
¡TODA EN CASTELLANO! PELICULA Metro Goldwyn Mayer
Robert DONAT en
La Mujer Lejana
con DEBORAH KERR ANN TODD
Producida y Dirigida por ALEXANDER KORDA
Metro Goldwyn Mayer

STANTANEAS DE LA FAMILIA ILENA" Y "PURO CHILE" EN AMBAS FUNCIONES DEL IMPERIO

ísimo ha gustado en el Imperio el tradicional pro radial "Instantáneas de la Chilena", llevado ahora con sus mismos per. Doña Horte, Don Viter- Meri, Filiberto, Don Gerva jardinero llorón Alegría, servidumbre de la casa nuevo elemento, Gervasito, de don Gervasio.

Hoy va nuevamente "Instantáneas de la Familia Chilena" en ambas funciones, en la más cómica y chistosa de las revistas, con espectaculares números y graciosos sketchs, más el comiquísimo sainete musical "Puro Chile". Como de costumbre, las funciones de hoy será a las 18,30 y 22 horas respectivamente.

ONVIRTIO EN REALIDAD UN SUEÑO QUE TUVO EL CONOCIDO TYRONE POWER

popular galán Tyrone Po hace mucho tiempo un mientras volaba en un de guerra en el Pacífico. sueño fué un viaje en su avión por todo el conti- Este sueño de Tyrone Po ha convertido en reali cuando su avión partió Los Angeles (EE. UU.). Se informes que hemos lo obtener Tyrone Power bau avión con el nombre de raft y él le acompañará jira de dos meses por la Latina. El galán de la Century Fox viaja acompa por César Romero, otro ar del mismo sello, Mr. Wi Gallagher, John Jeffries y Denton, todos del personal estudios de la 20th Cen Fox. es la primera vez que un artista de la popularidad de Tyrone Power realiza un viaje de esta índole. Esta jira tuvo que postergarse en dos ocasiones, ya que Tyrone Power debió terminar la filmación de "El filo de la navaja", en la cual es el intérprete principal. Debemos destacar que la citada realización es la primera producción que filma este galán después que fué licenciado de las Fuerzas Armadas.

El itinerario de esta jira abarca México, América Central y América del Sur. El viaje lo realizará por la costa oeste de nuestro continente y regresará al norte siguiendo la costa del Atlántico. Una vez que regrese a Estados Unidos empezará su segunda producción, la que ya ha titu- producción, la que ya han titulado con el nombre de "El Ca.

LAS VACACIONES DEL DIABLO
La gran sensación RADIAL del año

1180

PRESENTADA DESDE HOY MIERCOLES

Por C. B. 57, C. E. 1,180, C. B. 90 Radio Sociedad Nacional de Agricultura, en cadena con las Radios C. B. 93, C. E. 1,174 Radio Nuevo Mundo.

Hoy miércoles a las 9.30 de la noche, se presenta este extraordinario programa radial, con la colaboración de grandes figuras del radioteatro, como: Justo Ugarte, Carlos Alvarado, Alfonso Jorquera, Eleodoro Achondo, Fernando Cruz y otros. Escuche sin falta, HOY a las 9.30 de la noche, este extraordinario éxito radial del año.

C.B. 114
CORPORACION
CHILENA DE BROADCASTING
PROGRAMAS DE HOY

7.30 Noticias LA NACION
7.45 Noticias del Mundo
8.00 Variedades
9.00 Un número de baile y una canción
9.30 Consultorio Astrológico de Madame Seraphine
10.00 DISCOMANIA: La Revista del Oyente
10.30 Selecciones Sinfónicas
11.00 Variedades
12.00 Canciones
12.15 Demostraciones de jazz
12.30 Variedades
13.00 Boletín de la BBC
13.15 Variedades grabadas
13.25 Noticias LA NACION
13.30 Conciertos CAZANOVE
14.30 Comentarios Sociales de Luz
16.00 DUO AMERICA Y LA ORQUESTA DE FEDERICO OJEDA
16.30 ESCENARIO DEL AIRE: "Naná"
17.00 Grandes Intérpretes
17.30 Noticias de EL IMPARCIAL
17.35 Un número de baile y una canción
18.00 Variedades de la BBC
18.25 Telemundial
18.30 Concierto

19.00
CINE AL DIA, J. Escobar

19.30 Canciones Populares
19.45 Clase de Inglés
20.30 Juventud de las Américas
21.00 ANGELICA MONTES: Miss Radio Chile
21.15 Candidatura Fernando Alessandri

21.30
"Radiolinadas":
LEO MARINI CON LA ORQUESTA DE FEDERICO OJEDA.

22.00 Hermanas Loyola y la orquesta de Federico Ojeda
23.00 Canciones de moda
23.15 Noticias LA NACION
23.30 CONCIERTO DE MEDIANOCHE
24.00 Buenas Noches

Mañana
MIAMI
¡SENSACIONAL REESTRENO!
Charlie Chaplin
y
PAULETTE GODDARD
EN
El Gran DICTADOR
ARTISTAS UNIDOS

1056

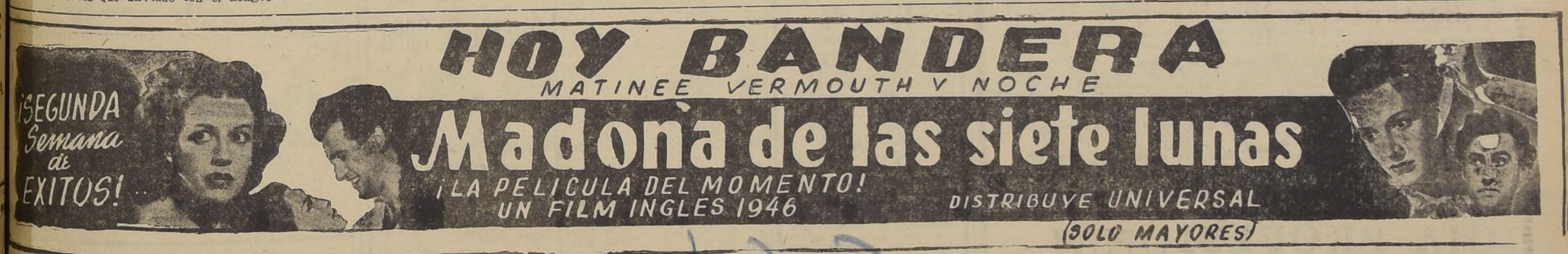

1334

GUIA DEL ESPECTADOR ·:· TEATROS, CINES Y VARIEDADES

TEATROS

O.— Estado 289.— Teléfo- de Revistas y Sainetes Campaña.— Vermouth y Intimidades de la familia chi- y Puro Chile.

— Huérfanos 1180.— Teléfo- de Margarita Xirgú. — y noche: La casa de Ber- Alba.

PAL.— Agustinas esq. San — Fonos 83904 y 31407. — Ballet: Coppelia.

CINES

A.— Delicias 2987.— Te- y noche: Tánger y Tempes-

AR.— Avenida Brasil 873.— y noche: Deshojando mar-

— Avenida Irarrázaval N.o Teléfono N.o 43811.— y noche: Tarzán y la mu- leopardo y El séptimo velo.

A.— Av. Vicuña Macken- — Teléfono 84966 — y noche: El séptimo velo La dama del tren.

ALMAGRO.— Plaza Almagro.—Teléfono 83425. Matinée, vermouth y noche: Doña Bárbara y La rosa del Caribe.

AMERICA.— Ñuble 390.— Teléfono 52443.— Rotativo: Mosquita muerta, Tánger, 6.a Látigo del Zorro y 2.a Investigador secreto.

APOLO — Victoria número 763.— Teléfono N.o 51746.— Rotativo: La virgen morena, Mi secretaria brasileña y La sombra siniestra.

AVENIDA MATTA — Av. Matta 618.— Teléfono 51455.— Rotativo: Tarzán y la mujer leopardo, Muros de expiación y Un crimen en la noche.

BALMACEDA.— Artesanos 841. — Teléfono 88768.— Vermouth y noche: Festival homenaje al Chilote Campos. Desfile de arte chileno.

BANDERA.— Bandera número 70.— Teléfono N.o 90577.— Matinée, vermouth y noche: Madona de las siete lunas.

BOLIVAR.— Tarapacá 761.— Teléfono 97787 — Rotativo: La preferida, La verdadera gloria e Historia de un gran amor.

BAQUEDANO — Plaza Baquedano Teléfono 65050 — Matinée, vermouth y noche: Doña Bárbara y La rosa del Caribe.

BLANCO ENCALADA.—Avenida B. Encalada 2820.— Teléfono 91787.— Rotativo: King Kong, El club de la cigueña y Palabras de mujer.

BRASIL.— Plaza Brasil — Teléfo Vermouth y noche: La honra de los hombres y Callejón sin salida.

CAPITOL.—Av. Independencia 224. Teléfono 69581.— Rotativo: King Kong, Palabras de mujer y La verdadera gloria.

CARRERA. — Av. Bdo. O'Higgins 2151.— Teléfono 86685.— Matinée, vermouth y noche: Doña Bárbara y La rosa del Caribe.

CAUPOLICAN.— San Diego 858.— Teléfono 85912.— Vermouth y noche: King Kong y La niña precoz.

CENTRAL.— Huérfanos 930.— Teléfono 33555. Matinée, vermouth y noche: Ritmo de bataclán.

CLUB DE SEÑORAS. — Monjitas 743.— Teléfono 33550.— Rotativo: La picara Susana y Mosquita muerta.

COUSIÑO.— San Ignacio 1249. — Teléfono 50657.— Rotativo: Palabras de mujer y Las llaves del reino.

COLON — San Pablo Esq. Maipú. Teléfono 90577 — Vermouth y noche: Tánger y Tempestad.

CONTINENTAL. — Plaza Bulnes 41.— Teléfono 60735 — Matinée, vermouth y noche: Deshojando margaritas.

CERVANTES.— Matías Cousiño 134.— Teléfonos: boletería: 88569. Administración: 89615. Matinée, vermouth y noche: Corazonada.

CHILE.— Avda. Recoleta 3104. — Teléfono 60728.— Rotativo: King Kong, La honra de los hombres y agregados.

DELICIAS. — Alameda Bernardo O'Higgins esquina San Alfonso — Rotativo: Allá en el Rancho Grande, Del rancho a la capital y Melodías de arrabal.

DIECIOCHO.— Dieciocho 14.— Teléfono 83778.— Vermouth: La preferida. Noche: Concurso Mejoral.

DIEZ DE JULIO — Av. 10 de Julio 319.— Teléfono 80836.— Rotativo: La verdadera gloria, Frente a los huracanes y Amor de los amores.

ESMERALDA.— San Diego 1035.— Teléfono 64303 — Rotativo: La pícara Susana, Tú me seguiste, Burla burlada, Los 4 Ases y un corinha.

FRANKLIN — San Diego 2117 — Teléfono 50754 — Rotativo: Tánger, Amor de los amores, Tarzán y la mujer leopardo

EL GOLF.— Avenida Apoquindo N.o 614.— Fonos: El Golf 257 y 463. — Vermouth y noche: Espérame.

HOLLYWOOD — Av. Irarrázaval 2900 — Teléfono 42389 — Vermouth y noche: Tánger y King Kong.

IDEAL CINEMA.— Mapocho 4117 Teléfono 92188.— Rotativo: Amor de los amores y Espíritu triunfador.

IMPERIAL.— San Diego 1344.—Teléfono 51112.— Rotativo: Frente a los huracanes, Fortaleza volante y El diablo andaba en los choclos.

INDEPENDENCIA.— Av. Independencia 373.— Teléfono 62702.— Rotativo: Tánger, La pajarera, Copla andaluza y final Hombre-murciélago

ITALIA.— Av. Bilbao esq. Av. Italia.— Teléfono 41883.— Rotativo: La pícara Susana, La pajarera y Sin pasado.

LO FRANCO.— Carrascal 4604.— Teléfono 92705.— Rotativo: Ritmo de ensueño y El último gangster.

METRO — Bandera con Unión Central — Teléfono 83361 — Matinée, vermouth y noche: La última puerta.

MANUEL RODRIGUEZ — Plaza M Rodríguez.— Teléfono N.o 66959. — Rotativo: Tú me seguiste, La pajarera y La copla andaluza.

MINERVA.— Chacabuco 778.— Teléfono 91464.— Rotativo: Palabras de mujer, Mis hijos, Me ha besado un hombre, 9.a de Aventuras de Red Rider y Noticiarios francés e inglés.

MIRAFLORES. — Miraflores 378.— Teléfono 30909.— Sesiones continuadas: Mar abierto y El cadáver oculto.

MONUMENTAL. — Av. Bernardo O'Higgins 3943.— Tel. 91555.— Rotativo: Fortaleza volante, Amor es melodía y La pícara Susana.

NACIONAL. — Avenida Independencia N.o 801. — Teléfono N.o 63563.— Rotativo: La pícara Susana, Tú me seguiste, 4.a Investigador secreto y agregados.

NORMANDIE. — Avenida Bernardo O'Higgins 139. — Teléfono 87749. — Matinée, vermouth y noche: La marca del zorro.

NOVEDADES — General Korner esquina Av. Portales.—Tel. 94594.— Vermouth y noche: La honra de los hombres y Cuéntame tu vida.

ÑUÑOA — Av. Irarrázaval 2706 — Teléfono 43152.— Rotativo: La pícara Susana, Frente a los huracanes y Cazador de hombres.

ORIENTE — Av. Providencia esq. P. Valdivia.— Teléfono 41345.— Vermouth y noche: El truhán.

O'HIGGINS. — San Pablo esquina Cumming.— Teléfono 86929.— Rotativo: La pícara Susana, Mosquita muerta y Fortaleza volante.

PARIS — Castro 130.— Fono 80336. Rotativo: Mosquita muerta y Seis destinos.

PORTUGAL.— Av. Portugal con 10 de Julio.— Teléfono 51473 — Vermouth y noche: Tánger y Tempestad.

PRINCESA — Av. Recoleta 345.— Teléfono 85202.— Rotativo: Mis hijos y Amor es melodía.

PRINCIPAL.— Ahumada 162.— Teléfonos: 83572. Administración 65741. Rotativo: Informes sobre Grecia, La marcha del tiempo, Noticiarios y dibujos.

PROVIDENCIA. — Avenida Manuel Montt N.o 62.— Teléfono N.o 46073.— Rotativo: Serenata de plata, La mujer tigre y Mosquita muerta.

RECOLETA.— Av. Recoleta 597.— Teléfono 63874 — Rotativo: La pícara Susana, La pajarera y Fortaleza volante.

REAL.— Compañía 1040.— Teléfono 65555. Matinée, vermouth y noche: Tres desconocidos.

RIALTO.— Av. Pedro de Valdivia N.o 3346. — Teléfono N.o 41667. — Vermouth y noche: Presentación personal de Leo Marini. Cine: Espía del hotel y Amor es melodía.

REPUBLICA — Av. República esq. Rotativo: King Kong, Tarzán y la mujer leopardo y 9.a Aventuras de Red Rider.

REX.— Huérfanos número 745. — Teléfonos N.os 31143 y 31144 — Matinée, vermouth y noche: La bribona del armiño.

SANTA LUCIA.— Av. B. O'Higgins esq. San Isidro. Fono N.o 61379 — Matinée, vermouth y noche: El truhán.

SANTIAGO.— Merced número 739.— Teléfono N.o 32888.— Matinée, vermouth y noche: Espérame.

SELECTA.— Chacabuco N.o 1178.— Teléfono N.o 92194.— Rotativo: El amor de los amores, Espíritu triunfador, Fortaleza volante e Investigador secreto.

VALENCIA.— Plaza Chacabuco. — Teléfono N.o 61557.— Vermouth y noche: Cuéntame tu vida y El espía del hotel.

VICTORIA. — Huérfanos esq. San Antonio.— Teléfono N.o 30021.— Rotativo: El médico misterioso.

EDICION DE 24 PAGINAS

LA NACION

(EMPRESA PERIODISTICA "LA NACION" S. A.)

ULTIMA PAGINA DE ESTA EDICION

AGUSTINAS 1269. CASILLA 81 D.

SANTIAGO DE CHILE, MIERCOLES 21 DE AGOSTO DE 1946.

PRECIO EN TODO EL PAIS: UN

Actividades Gremiales

NUEVA CONCENTRACION REALIZARAN HOY LOS TRABAJADORES DEL CUERO

Nuevamente hoy a las 9.30 horas se concentrarán los obreros del cuero, pertenecientes a la Federación Nacional del gremio en el Teatro Caupolicán, a fin de continuar debatiendo el problema de la jornada mínima garantizada de 36 horas semanales de trabajo, la que ha sido rechazada por la Contraloría General de la República, lo que crea un nuevo problema a estos obreros que se encuentran paralizados desde hace más de un mes.

EL DESFILE DE MAÑANA

Mañana a las 10.30 horas, los obreros del cuero realizarán un desfile y comicio público, partiendo desde la Avda. Matta esquina de San Francisco y recorriendo diversas calles de Santiago.

VELADA A BENEFICIO

Por otra parte, el próximo domingo a las 18 horas, en el local de la Federación, ubicado en calle San Francisco 864, el Departamento Femenino llevará a efecto una velada y baile en beneficio de los huelguistas, por lo cual se avisa a los sindicatos que pueden pasar a retirar sus respectivas entradas. Además, este Departamento Femenino hace un llamado a la clase obrera, a fin de que coadyuden al movimiento asistiendo a la velada.

LLAMADO DE LA CTCH

Las directivas nacional y provincial de la CTCH, que dirigen los señores Bernardo Ibáñez y Roberto Pérez N., respectivamente, ante las justas reivindicaciones de los obreros del cuero, hacen un llamado hacia la cooperación económica inmediata de todos los sindicatos y gremios de las diversas industrias. Los envíos deben hacerse rápidamente a la tesorería nacional o provincial CTCH, calle Santo Domingo 1837, Santiago, a fin de hacer entrega rápida a la Federación Nacional del Cuero.

DUEÑOS DE CARNICERIAS INAUGURAN HOY LOCAL SOCIAL EN EL MATADERO

El Sindicato General Profesional de Dueños de Carnicerías y Ramos Similares de Santiago, que preside en la actualidad don Rubén Aayala A., llevará a efecto hoy a las 11.30 horas la inauguración oficial del salón-secretaría auxiliar con que cuenta esta institución en el interior del Matadero Municipal.

Al acto en referencia, la directiva del sindicato ha invitado en forma especial al Alcalde de Santiago, Dr. don José Santos Salas; a los regidores de la I. Municipalidad y a dirigentes de instituciones amigas, a fin de que esta ceremonia tenga el éxito que sus organizadores esperan dada la finalidad social que se persigue al contar con esta secretaría que sirve a los centenares de dueños de carnicerías de la capital.

Esta aspiración del gremio ha podido llegar a ser posible debido a la gentileza, tanto del administrador del Matadero, como del Alcalde de Santiago, quiénes, haciéndose eco de lo solicitado por el sindicato general, accedieron a que este gremio contara con su local social en el interior del Matadero, lo que ha servido para que tanto a la directiva de la institución, como a las autoridades antes nombradas, hayan llegado las felicitaciones de los dueños de carnicerías.

Por otra parte, al acto de hoy asistirá la banda del Regimiento Buin, la que brindará con música seleccionada a los asistentes. Terminado el acto oficial, la directiva ofrecerá a los concurrentes con un cóctel que será servido en honor a los invitados especiales.

REVISE EL LLAMADO DE SU INSTITUCION

SOCIEDAD MANUEL MONTT.— Reunión general, hoy a las 21 horas, en el local social de Olivares 1643.

FED. NACIONAL HOTELERA. Reunión de Consejo, hoy a la hora y local de costumbre.

SINDICATO DE PELUQUEROS. — Reunión de directorio, hoy a las 21 horas, en el local de Puente 765.

SOCIEDAD SAN EUGENIO. — Reunión de directorio, hoy a las 21 horas, en el local de San Alfonso 1357.

SOCIEDAD UNION MINISTERIAL.— Reunión general, hoy a las 20 horas, en el local de Gálvez 132.

FED. OBREROS METALURGICOS.—Reunión de directivas y delegados, hoy a las 19.30 horas, en Esperanza 49.

SINDICATO DE BARNIZADORES.— Reunión general, mañana a las 20.30 horas, en el local de San Diego 233.

COOPERATIVA MEXICO. — Reunión de directorio, mañana a las 21 horas, en el local de Constantino 978.

TRABAJADORES DE LA PRENSA

Ha dejado de existir un hijito del dirigente gremial, miembro de la Federación de Trabajadores de la Prensa, señor Romilio Guerra. El Consejo Directivo de la Federación acordó expresar su más sentida condolencia al señor Guerra por esta desgracia.

Concentración de EE. de Beneficencia

SE REALIZARA HOY, PARA ADOPTAR RESOLUCIONES DE INTERES

Se nos informa que los personales de todos los hospitales de Santiago irían posiblemente mañana a una huelga general, si las promesas de orden económico no fueran cumplidas.

En la concentración que realice esta noche la Federación del gremio se adoptarán las medidas necesarias del caso, ya que en esta concentración los dirigentes de la Beneficencia darán cuenta del estado en que se encuentran las diversas solicitudes de mejoramiento económico y social que han sido entregadas a la consideración de la H. Junta Central de la Beneficencia.

A la asamblea de esta noche los sindicatos deben portar sus respectivos estandartes y motes alusivos al acto.

INDUSTRIAS Y COMERCIO

MERCADO DE VALORES

Caja 6¾, Banco de Chile, en sus emisiones antigua y nueva, Banco Español, Lota, Punitaqui, Bellavista, Papeles y Cartones, Gas de Santiago, Mademsa, Tejidos El Salto, Yarur, Cic, Copec, Lozas Penco, Vapores y Muelles fueron los títulos que acapararon los pedidos más altos, dentro del movimiento que tuvo ayer la Bolsa de Comercio de Santiago.

A través del día bursátil, en volumen, los negocios alcanzaron a $ 4.500 oro, a $ 870.000 nominales en bonos, y a 120.783 acciones, produciendo éstas cifras 48 fluctuaciones —15 de ellas de alza— que marcaron baja de 1 punto en la cotización del oro; 2 alzas y 1 baja en valores hipotecarios; 2 bajas en títulos bancarios; 2 alzas e igual número de bajas, en mineros; 1 baja, en ganaderos; 1 alza y 1 baja, en seguros, y en industriales, 10 alzas y 20 bajas.

Con relación al día precedente, el mercado se mostró menos activo en transacciones de oro y bonos, y cerró en las mismas condiciones de anteayer, o sea, en franca tendencia de baja.

OPERACIONES EFECTUADAS

	PRIMERA RUEDA	
160000	Deuda Int. 7-1	86
72000	Pav. 7-1	85 1|2
430000	Caja 6-3|4	75
30000	Hipot. 6-1	75
13	B. Chile N|E	506
100	Fuego	470
100	Fuego	468
2100	Cartones	51 3|4
2000	Cartones	52
1000	Copec sep. 5	30 1|4
100	Cristales sep. 5	40
1570	Gas. Stgo.	60 1|2
40	Gas Stgo.	60 1|2
200	Ind. Varias	64
1700	Lamifún sep. 19	35 1|2
7000	Mademsa	13
200	Mecánica sep. 5	45
100	Mecánica	45
2400	Tej. Salto	57
1000	Tej. Salto sep. 5	57
1800	Yarur	208
100	Seg. Marítima	153
	OPERACIONES FUERA DE RUEDA DE LA MAÑANA	
4500	Oro	836
100	B. Chile sep. 19	517
50	Bco. Chile N|E	504
150	B. S. Amer.	181
300	B. S. Amer. sep. 19	181
2000	Cerro Gde. sep. 5	11
6500	Lota sep. 19	92
400	Lota sep. 19	92 1|2
1500	Lota sep. 19	93 1|2
7700	Lota sep. 19	94
500	Ocuri sep. 5	14
100	Oruro	80
3000	Punitaqui sep. 19	16 3|4
700	Fuego	467
50	Caupolicán	83
500	C. Melón sep. 5	118
1000	Cervezas	105
500	Cervezas	105 1|2
800	Cic sep. 19	47
2700	Cic sep. 19	47 1|2
1400	Cic	47
1800	Copec	30
400	F. Química sep. 19	109
200	Fósforos sep. 5	56
16	Gas	60
40	Gas	60 1|2
500	Ind. Varias	64 1|2
126	Ind. Varias	63 1|2
57	Ind. Varias OD	63 1|2
300	Interoceánica sep. 19	59 1|2
300	Interoceánica OD	58 1|2
300	Interoceánica	59
500	Interoceánica sep. 5	59
1300	Lamifún sep. 19	35 1|2
2000	L. Penco	27
1300	Mademsa	13
500	P. Tomé	72
100	Pizarreño	41 3|4
100	Ref. Viña sep. 5	97 1|2
100	Renta Urbana	465
300	Renta Urbana	462
100	Socoviec sep. 19	87
300	Sumar sep. 5	108
300	Sumar	108
500	Sumar sep. 19	108
48	Tattersall	260
300	Teléfonos sep. 19	111
400	Teléfonos	110
15	Teléfonos	112
100	Teléfonos sep. 5	110
300	Vapores sep. 19	182 1|2
500	Vapores	180
200	Vapores sep. 19	181 1|2
2600	Vapores sep. 19	180 1|2
200	Vapores sep. 5	180
400	Yarur sep. 19	210
	SEGUNDA RUEDA	
60000	Deuda Int. 7-1	86
10000	Mun. Stgo. 7-1	69
30000	Caja 6-3|4	75
300	B. Chile	510
500	B. Chile N|E	500
150	B. Español	370
200	B. Español sep. 5	370
10000	Bellavista sep. 19	6
500	Cartones	52
200	Cic	47
1000	Copec sep. 5	30 1|4
1000	Copec sep. 19	30 3|8
1000	Copec sep. 19	30 1|4
300	Elect. Ind.	71 1|2
100	Fiap	64
700	Madeco sep. 19	31 3|4
300	Madeco sep. 5	31 3|4
100	Madeco sep. 5	31 1|2
1000	Mecánica sep. 5	45
1000	P. Concepción	62
300	P. Concepción	62
400	P. Concepción sep. 19	61
72	Ref. Viña OD	97
500	Sanitas sep. 19	80 1|2
100	Teléfonos sep. 5	110
400	Yarur sep. 19	211
	FUERA DE RUEDA DE LA TARDE	
28000	Deuda 7-1	86
15000	Municip. 8-1	79
10000	Caja 6-3|4	75
38000	Valpso. 6-1	73
25	B. Chile N|E	500
200	B. Chile N|E Px OD	495
100	B. Español m	370
2300	Lota Px	94
1000	Río Negro	4 3|4
40	Lautaro	120
1280	Caupolicán	83
300	Cartones	52
600	Cervezas Px	106
300	Cristales Px	39 7|8
1000	Copec Px	30 1|4
600	Copec	30
500	Copec Px	30 1|4
500	Copec	30
200	L. Penco	27
1000	L. Penco	27 1|2
1000	L. Penco	27 1|2
1000	Cic	47
400	Madeco Px	31 3|4
2200	Muelles Px	32 7|8
1528	Gas	60
800	Hucke	75
200	P. Concepción Px	62
900	Sumar	108
200	Teléfonos	108
100	Tej. Salto	56 3|4
200	Sed. Viña Px	66
800	P. Tomé	71 1|2
300	Tej. Salto	56 1|2
700	Vapores Px	181
300	Vapores m	180 1|2
500	Vapores Px	180 1|2
80	Vapores	180
400	Vestex	24 7|8
700	Vestex Mala	24 7|8
1300	V. Pte. Alto Px	29 1|4
10	Yarur Px	210
300	Yarur Px	213
400	Yarur Px	214
100	Yarur Px	215
200	Yarur Px	216
200	Yarur m	217
500	Yarur Px	217
	BOLSA DE CORREDORES DE VALPARAISO	
	PRIMERA RUEDA	
3079000	Deuda Int. 7-1	86
70000	Valpso. 6-1	73 1|4
200	Lota sep. 19	93
2200	Cartones sep. 19	52
200	Hucke Hnos.	76
200	Vestex	25
100	V. Plano sep. 19	34 1|2
	SEGUNDA RUEDA	
5000	Oro	835
50	B. Español	368
1400	Copec sep. 5	30
2000	Copec sep. 19	30
600	C. Industrial	75
300	F. Química sep. 19	109 1|2
900	Muelles sep. 19	33
2000	Muelles sep. 5	32 7|8
100	Muelles	32 3|4
2000	C. Melón sep. 19	118
1000	Vestex sep. 19	25
700	Vestex sep. 5	25
500	Vidrios Pls. sep. 19	34 1|4
50	Seg. Cóndor	70
	REMATE	
210	Perfumería sep. 19	27

REMATE DE ORO

Después de la primera rueda de hoy, de la Bolsa de Comercio de Santiago, se rematarán $ 7,200 oro.

FLUCTUACIONES

SUBIERON

BONOS:
Hip. Vpso. 6-1, 72 3|4 t a 73 t.
Debentures 94 cp. a 95 cc.

MINERAS:
Bellavista 5 1|2 n a 6 tp.
Lota 92 vm. a 94 tp.

INDUSTRIALES.
Cervecerías 105 tc a 106 tp.
Electr. Ind. 71 cc a 71 1|2 tc.
F. Quím. 107 1|2 cp. a 109 tp
Ind. Varias 64 tp. a 64 1|2 tm.
Lamifún 35 tp. a 35 1|2 tp.
L. Penco 27 tc. a 27 1|2 tc.
Muelles 32 1|2 tm. a 32 7|8 tp.
P. Cartones 52 tp. a 52 1|4 cc.
Sanitas 80 1|4 tp. a 80 1|2 tp.
Yarur 208 tc. a 217 tm.

SEGUROS:
Provincia 160 cc a 170 cc.

BAJARON

ORO
836 v. a 835 v.

BONOS
Municp Stgo. 8-1, 79 1|4 n a 78 t

BANCOS
Chile 517 tp a 512 c.
Chile N|E 507 tp. a 495 cp.

MINERAS
Oruro 83 vp. a 80 tc.
Punitaqui 17 tp. a 16 3|4 tp.

GANADERAS
T. de Fuego 474 tp. a 469 cp.

INDUSTRIALES:
Caupolicán 83 1|4 vm. a 83 tc
Cic 48 1|2 tp. a 47 vc.
Copec 30 1|4 tp. a 30 cp.
Cristalerías 40 n. a 39 7|8 tp.
Chiteco 116 n. a 114 vc.
Fiap 65 cc| a 64 tc.
Hucke Hnos. 75 1|4 tm. a 75 tc.
Interoceánica 60 vp. a 59 tm.
Madeco 33 vc. a 31 3|4 vc.
Mademsa 13 1|2 vc. a 13 tc.
P. Concepción 63 tm. a 62 cp.
P. Tomé 74 vc. a 71 1|2 tc.
Ref. Viña 99 n. a 97 1|2 tm.
R. Urbana 465 tm. a 462 tc.
Sed. Viña 66 1|2 vc. a 66 tp.
Socoviec. 90 n a 87 tm.
Tej. Salto 58 vc a 56 3|4 tc.
Teléfonos 113 n. a 108 tc.
Vapores 182 1|2 tp. a 180 1|2 tp.
Vestex 25 tc a 24 7|8 tc.

SEGUROS:
Marítima 154 tc. a 153 tc.

COTIZACIONES AL CIERRE

ORO 835 v.

BONOS:
D. Interna 7-1 86 c.
Garantía 7-1, 85 1|2 c.
Paviment. 7-1 85 1|2 c.
Mun. Stgo. 7-1 69 t.
Mun. Stgo. 8-1 79 t.
Caja 6 3|4 75 c.
Hip. 6-1 75 c.
Debentures £ 95 cc.
Valpso. 6-1 73 t.

BANCOS:
Chile 512 c.
Chile N|E 495 cp.
Crédito 138 n.
Español 370 vm.
Hipotecario 463 n.
Israelita 140 vc.
Osorno 160 cc.
S. Americano 181 tc.

MINERAS:
Bellavista 6 tp.
Cerro Gde. 11 tm.
Chañaral 3 vc.
Disputada 25 1|4 n.
Lota 94 tp.
Manganesos 16 1|2 n
Oruro 80 tc.
Patiño 565 n.
Punitaqui 16 3|4 tp.
P. de Lobos 38 1|8 n.
Río Negro 4 3|4 cc.
Schwager 180 n.
Tocopilla 40 n.
Totoral 16 n.

GANADERAS:
Aysén 385 vp.
Laguna Bca. 114 n.
Rupanco 136 n.
T. del Fuego 469 cp.

SALITRERAS:
Lautaro 150 n.
Tarapacá 27 n.

INDUSTRIALES
Aceites 17 n.
Alcoholes 17 1|4 n.
Alpargatas 54 n.
Arrocera 30 vc.
Bata 20 1|2 n.
Caupolicán 83 tc.
Cemento M. 118 tm.
Cervecerías 106 tp.
CIC 47 vc.
Codina 37 n.
Cola 34 1|4 n.
Copec 30 tc.
Cristales 39 7|8 tp.
Chiteco 114 vc.
Drogas Bot. 3 3|4 n.
Electr. Ind. 71 1|2 tc.
Electr. Met. 14 1|2 cc.
Enlozados 19 3|4 n.
Envases 20 1|8 n.
Farmo Química 109 tp.
Fiap 64 tc.
Fósforos 56 cm.
Gas Stgo. 60 tc.
Hucke Hnos. 75 tc.
Ind. Varias 64 1|2 tm.
Indac 24 1|2 n.
Ingelsac 22 1|2 n.
Insa 210 n.
Interoceánica 59 tm.
Lamifún 35 1|2 tp.
La Rural 108 n.
Lozas Penco 27 1|2 tc.
Madeco 31 3|4 vc.
Mademsa 13 tc.
Bima 119 n.
Mecánica 45 vm.
Muelles 32 7|8 tp.
P. Concepción 62 cp.
Paños Tomé 71 1|2 tc.
Papeles y C. 52 1|4 cc.
Pizarreño 41 3|4 tc.
Ref. de Viña 97 1|2 tm.
Renta Urbana 462 tc.
Tabacos 99 n.
Sacos 46 1|2 n.
Sanitas 80 1|2 tp.
Sumar 108 tp.
Sed. Viña 66 tp.
Socoviec. 87 tm.
Sofruco 26 n.
Socore 56 n.
Sonavela 24 1|2 vc.
Tattersall 261 n.
Tej. Salto 56 3|4 tc.
Teléfonos 108 tc.
Textil Progr. 26 1|2 n.
Universo 40 n.
Vapores 180 1|2 tp.
Vestex 24 7|8 tc.
Vic. de P. Alto 29 1|2 tp.
Vidrios Pls. 34 1|2 vc.
Viña C. y T. 44 3|8 n.
Viña La Rosa 27 1|4 n.
Viñas Unidas 45 n.
Yarur 217 tm.

SEGUROS:
Marítima 153 tc.
Provincia 170 cc.

TRANSACCIONES:

Oro	4.500
Bonos	870.000
Acciones	120.783

Precios de Valores no cotizados oficialmente

JUAN SOLDADO, 21 vp.
CHAMPAGNE VALDIVIESO, 50 n.
MAPYCSA, 110 vc.
CLUB DE POLO, 18,000 n.
CLUB DE LA UNION, 21,000 c.

Carlos Covarrubias V.
Bandera 55

MATADERO MUNICIPAL

ENCIERRA DE ANIMALES Y PRECIO DE LA CARNE EN VARA DEL DIA 20 DEL PRESENTE

Bueyes	39	
Novillos	488	
Vacas	28	
TOTAL	555	
En vara	24	
TOTAL	579	
Terneros	145	
En vara	13	
TOTAL	158	
Corderos	685	
En vara	110	
TOTAL	695	
Cerdos	642	
Vivos	20	
En vara	666	
TOTAL	1328	
Caballos	20	
En vara	—	
TOTAL	20	
Buey de 1.a	8.50	
id. de 2.a	8.20	8.30
id. de 3.a	—	
Novillos de 1.a	8.50	
id. de 2.a	8.20	8.30
id. de 3.a	—	
Vacas de 1.a	8.50	
id. de 2.a	8.20	8.30
id. de 3.a	—	
Terneros de 1.a	9.60	10.00
id. de 2.a	9.40	9.60
Corderos de 1.a	14.00	15.00
id. de 2.a	11.00	13.00
id. de 3.a	9.00	10.00
Cord. Magallanes	4.20	
Ovejas de 1.a	7.00	7.80
id. de 2.a	6.00	6.80
id. de 3.a	5.20	5.60
Cerdos de 1.a	13.00	14.00
id. de 2.a	12.00	12.60
id. de 3.a	11.00	11.60
Grasa	5.60	6.00
Sebo	4.00	
Congelada	6.50	

PRECIOS DE LOS CUEROS

Machos mayores de 37 kilos	5.00	
Machos menores de 37 kilos	5.50	
Cuero de vaca	5.00	
Cuero de cordero	21.00	24.00

CIA. MANUFACTURERA DE PAPELES Y CARTONES

1034

De acuerdo con lo que disponen los Artículos 23 y de los Estatutos, se cita a los señores Accionistas a General Ordinaria para el 28 del actual a las 17 ras, en el Salón de la Bolsa de Comercio Bandera Moneda, a fin de darles a conocer la Memoria y correspondiente al ejercicio que terminó el 30 último.

Santiago, 20 de agosto de 1946.

JORGE ALESSANDRI RODRIGUEZ
Presidente

INFORMACIONES DE INTERES SOBRE SOCIEDADES ANONIMAS

TITULOS CIERRER REGISTRO DIVIDENDOS Y CITACIONES

Seguros Confianza, agt. 9 a agt. 23; neto $ 0.6375; agt. Americano.
Sumar A|E, agt. 10 a agt. 23; neto $ 1.50; agt. 24 en Of.
Gallequillos, agt. 23 a agt. 24;. neto $ 1.00; agt. 26 en sus
Lozas de Penco, agt. 15 a agt. 26; neto $ 1.0625; agt. Español
Vestex, agt. 21 a agt. 30; neto $ 0.85; agt. 31 en Banco de
Gas Antofagasta, agt. 22 a sept. 2; neto $ 2.00; sept. Londres.
Ingelsac, agt. 26 a sept. 2; neto $ 1.275; sept. 2 en B. S.
Sederías Viña, agt. 28 a agt. 31; neto $ 1.70; sept. Español.
Seguros Previsión A|E, sept. 2 a sept. 7; neto $ 42.85; sus oficinas.
Seguros El Globo, agt. 17 a agt. 22.
Seguros Ibero Chilena, agt. 17 a agt. 22.
Seguros El Faro, agt. 17 a agt. 22.
Seguros Cantabria, agt. 17 a agt. 22.
Agencias Graham, agt. 19 a agt. 24.
Régulo Valenzuela, agt. 17 a agt. 23; J. Ord. agt. 23 en sus
Nacional de Oxígeno, agt. 12 a agt. 24; J. Ord. agt. 21
Industrias Sumar agt. 10 a agt. 23; J. Ord. agt. 23 en sus
Mecánica Industrial, agt. 15 a agt. 24; J. Ord. agt. 24, por
Lozas de Penco, agt. 15 a agt. 26; J. Ord. agt. 24 en sus
Cemento Melón, agt. 12 a agt. 26; J. Ord. agt. 26 en C.
Lamifún, agt. 12 a agt. 27; J. Ord. agt. 22 en B. de Comercio
Zig-Zag, agt. 22 a agt. 27; Ord. y Ext. agt. 27, (tratar capital de 25 a 35 millones de pesos).
Enlozados, agt. 21 a agt. 28; J. Ord. agt. 28 en sus oficinas.
Cervecerías, agt. 8 a agt. 28; por dividendo.
Universo, agt. 23 a agt. 30; J. Ord. agt. 28, por dividendo.
Máfil, agt. 19 a agt. 28; J. Ord. agt. 28 en sus oficinas.
Industria La Goma, agt. 20 a agt. 30; Ord. y Ext. agt. Comercio V.
Papeles y Cartones, agt. 5 a agt. 31; J. Ord. agt. 28, por
Electro Metalúrgico, agt. 14 a agt. 29; J. Ord. agt. 29 en
Perfumería, agt. 19 a agt. 29; por J. Ordinaria.
Indac. agt. 21 a agt. 31; J. Ord. agt. 30 en sus oficinas.
Socometal, agt. 26 a agt. 30; J. Ord. agt. 30 en sus oficinas.
Alpargatas, agt.. 22 a agt. 30; J. Ord. agt. 30 en sus oficinas.
Paños de Tomé, agt. 15 a sept. 5; J. Ord. agt. 30, por
Copec, agt. 19 a agt. 31; J. Ord agt. 31, por dividendo.
Hucke Hnos., agt. 22 a agt. 31; J. Ord. agt. 31, por dividendo.
Lechera Graneros (C), agt. 30 a sept. 1.o; J. Ext. sept. 2 en
Cisnes, agt. 14 a sept. 5; J. Ord. sept. 5 en sus oficinas.
Sederías Viña, agt. 28 a agt. 31. Emisión 250,000 acciones a $ 15. Plazo suscripción y pago hasta septiembre 15. Las quedan todas iguales..
Seguros Previsión, sept. 2 a sept. 7. Emisión 30.000 acciones a $ 100. Plazo suscripción y pago hasta septiembre 7.
Banco de Chile. Plazo para suscribir y pagar la NE hasta octubre 1.o. Las acciones emitidas tendrán derecho del dividendo del 2.o semestre.
Bima. Plazo para suscribir y pagar la primera cuota de septiembre 1.o. Las acciones quedan todas iguales; las cuotas pagarán un 8 o|o a la Cía.
Seguros Unión Chilena. Plazo para pagar la segunda cuota desde el 26 de agosto hasta el 26 de septiembre.
Banco Italiano. Plazo suscripción y pago de la primera $ 82.50 hasta agosto 21. Las acciones pagadas en cuotas tendrán a la mitad del dividendo que se acuerde en enero.
Industrias S. A. Plazo para pagar los $ 20 restantes N|E hasta agosto 31.
Copec. Plazo para pagar la segunda cuota de $ 2 hasta

COMPAÑIA MINERA TOCOPILLA

Durante los meses que se indican esta Compañía minera

	Junio	Ley	Julio
Concentrados de cobre	440.104 kls.	27.625%	584.019 kls.
Oro	3.563 grs.	por Tnl.	3.477

REMATE DE ACCIONES

A las 16 horas de hoy, en la Bolsa de Comercio de Santiago, mínimums que se indican, se rematarán las siguientes acciones:

459 Bco. Hipotec. Chile, mín. $ 400, en 4 lotes de 100, 1 de 9 accs.; 2 P. Tomé, 37 Alcoholes, 28 Madeco, 50 y 28 Enlozados, 30 y 2 Tabacos, mín. 97; 22 Vestex, mín. $ 22; 39 Ind. Varias $ 60; 7 Tabacos, mín. $ 97; 63 Cervezas, mín. $ 103; 93 $ 54; 50 Madeco, 6 Ref. Viña, mín. $ 90; 33 Arrocera, mín. Lech. Graneros, mín $ 55; 64 Electro Met., mín. $ 15, en lotes 10 y 4 accs.; 20 Fiap, mín. $ 82; 67 Juan Soldado, mín. putada, mín. $ 22; 72 Tarapacá, mín. $ 24; 57 Gas Concep., collo, 45 Seg. Cóndor, 40 Pizarreño, 100, 500 y 500 Tarapacá 19; 17 Rupanco, 49 C. Melón, 2000, 1000, 1000, 500 y 500 mín. $ 1; 18 Fósforos, mín. $ 55; 25 Sanitas, 100 P. Tomé, 5 P. Tomé, 6 Tarapacá, mín. $ 20; 10 Teléfonos, 2 P. Lautaro "A", 80 L. Penco, mín. $ 26 3|4; 5 Country Club, el lote; 1 Mecánica, 35 C. Melón, mín. $ 116; 20 Saavedra $ 65; 3 P. Tomé, 4 Bco. Italiano, mín. $ 180; 2 Tabacos, 1 Merceditas, 6 Punitaqui, 23 Vidrios, mín. $ 30; 7 Cartones.

LOS REMATES DE HOY

Instalaciones, mercaderías, etc., de la "Casa de 10 a 12.30, y de 14.30 horas adelante, en Santo 1025. Martilleros, señores Víctor Araya L., Carlos y Alfredo Recart.

Instalaciones de la Pastelería "Barker Shop", horas, en Merced 814-A. Martilleros señores Víctor L., Carlos Schmidt R. y Alfredo Recart.

Películas cinematográficas, amplificadores, etc., a las 11 horas, en Avenida Matucana 63-A. señor Nicanor Marticorena.

Vasijas, maquinarias, camión, etc., de las Viñas y Naguayán, a las 15 horas, en Santa Isabel 83. señor Norberto Correa.

Instalaciones, patente, contrato de arriendo, Casino "La Glorieta", a las 15 horas, en Callejón 022. Martillero, señor Roberto Fernández V.

Artículos sanitarios, a las 15 horas, en San Martillero, señor Nicanor Marticorena.

VALORES ARGENTINOS

Cotizaciones proporcionadas por el señor Carlos Corredor de la Bolsa de Comercio de Santiago:

Alpargatas Ord.
Asira Ord.
Dodero Ord.
El Globo Ord.
Import. Exp. Patagonia Ord.
Cía. Argentina de Pesca Ord.
Sansinena Ord

REMATE

6

Por liquidación de la Comunidad formada por los herederos de don Domingo Hernández Zabala, se rematará, con admisión de licitadores extraños, la propiedad ubicada en la calle Miguel Claro N.o 89 de esta ciudad, por el mínimum de $ 500.000.—.

El precio del remate se pagará con la mitad al contado y el saldo en dos cuotas iguales, a seis y doce meses de plazo, a contar de la fecha del remate con el 8 por ciento anual de interés, y el 12 por ciento anual en caso de mora e hipoteca de la propiedad.

El remate se efectuará el día:

VIERNES 30 DE AGOSTO DE 1946, A LAS 12 HORAS,

en el Estudio del Liquidador, abogado don Carlos Montero Rojas Estado 152, Edificio del Banco Español, Sexto Piso., Oficina 619, ante el Notario don Jorge Gaete Rojas.

Los interesados deberán acompañar una boleta de consignación a la orden del Notario ya designado, por la cantidad de $ 50.000.—, o consignar esta cantidad en poder del mismo Notario, en el momento del remate.

La propiedad queda ubicada en la calle Miguel Claro N.o 89, a media cuadra del futuro EDIFICIO TAJAMAR.

Se puede visitar todos los días de 1 y media a 6 y media P. M.

Bases y antecedentes pueden consultarse en el estudio del abogado, don Carlos Montero, de 11 a 12 M. y de 5 a 6 P. M.

EL NOTARIO.

HOY

A LAS 14.30 HORAS

REMATE

DE ROPA Y OBJETOS VARIOS EN EL ANEXO ÑUÑOA DE LA

CAJA de CREDITO POPULAR

IRARRAZAVAL No 3078, ESQUINA CHILE-ESPAÑA

1039

PRESTAMOS concedidos en diciembre de 1945 con vencimiento en junio de 1946.

HAY: Ternos, batas, sobretodos, abrigos, frazadas, colchas, ropa interior, cortinas; calzados, etc. Radios, planchas, máquinas de coser y fotográficas, lavatorios, etc.

PAGO AL CONTADO.
ENTREGA INMEDIATA.

MAÑANA

JUEVES 22

REMATE DE ROPA

en Oficina Matriz de la

CAJA de CREDITO POPULAR

Pasaje Capuchinas 762, esq. San Pablo N.o 1130

1043

Préstamos de Diciembre de 1945, vencidos en Junio de 1946.

Hoy, de 9 a 15 horas. exhibición.

GUIA PROFESIONAL

ABOGADOS

LITTRE QUIROGA ARENAS
RENE QUIROGA NOVOA
Abogados:
Héctor Correa Ibáñez
Huérfanos 1175, Of. A y O
Teléfono 87164.

JOAQUIN IRARRAZAVAL LARRAIN
RENATO FERNANDEZ LECAROS
Abogados.
Estudio Teatinos 220.— 6.o Piso
Teléfonos: 65151.

MEDICOS

DR. CASTAÑON
Exclusivamente pulmón.
Consultas 1 a 7
Agustinas 1269 Edificio LA NACION

RAIMUNDO RATINOFF
Broncopulmonares
Asma. Corazón. Rayos X
10-6. Agustinas 681
Teléfonos 82521 y 46405
31 Ag

. ERNANI PARODI
Piel Sífilis - Venéreas
Arturo Prat 177.
Teléfono 89693
30 Nov

DR. GORGEWSKY
Rayos X
Broncopulmonares. Estómago
Hígado. Diabetes.
Almirante Barroso 57. — 2 a 5
11 Sep

Dr. GASTON RAMIREZ
Fono 48517 — Consultas 5 a 8
Piel, Sífilis, Venéreas
J. M. Infante 22 (Providencia)
3 Sep

DR. MONTERO
Hernias, Várices, Hemorroides, sin operar. Reflexoterapia.
(Sistema Saavedra)
Bueras 182. T. 31327.
Guayaquil 22 B. T. 83639.
9 Sept

DOCTORA BEHM
Ahumada 47
19 En. 47

Dr. RAMON PINEDA
Médico Homeópata
Se trasladó a Ramón Angel Jara 481
(Entre Catedral y Compañía, cuadra 23)
Teléfono 95322
16 Sep

WAUGH
Cirugía
Endocrinología
Impotencia sexual.
Várices — Hemorroides
Moneda 1541 — Teléfono 82149
30 Sep

DR. SARRAS
Medicina Interna
Rayos X
Recoleta 275 (Consultas 3-5)
Teléfono 74877
31 Dic

THOMPSON SCHWARZENBERG
Señoras: glándulas, obesidad, arterioesclerosis, reumatismo, hígado, estómago intestino.
Metabolismo, impotencia sexual
Merced 186 A — Fono 33788
3 Sep

STUTZIN
Ex Director Hospital Europa
Urinarias — Sexología
(Impotencia) Teléfono 61473
Ahumada 47
3 Sep

DENTISTAS

Dentaduras, composturas rápidas. Precios bajos.
Rosas 2033.
21 Agt

DR HECTOR PACHECO P.
Extracciones difíciles, puentes, placas modernas
De 5 a 7. Edificio LA NACION.
Agustinas 1269 Teléfonos:
82222 — 68587.

MATRONAS

MERCEDES DARRIGRANDI
Estudios extranjero
últimos adelantos
Avenida Holanda 3594
Teléfono 42463
3 Sep

BLANCA FISHER
Agustinas 2408
Teléfono 92788
3 Sep

BLANCA PINEDA
Consulta gratis
Recibo pensionistas
San Diego 267
31 Ag

SEÑORA MORAL
Embarazos toda época
Tratamiento casos urgentes
Avenida Santa María 259. Tercer piso
frente Palacio Bellas Artes
Teléfono 84931
31 Ag.

ROBERTO FERNANDEZ VICUÑA
MARTILLERO DE HACIENDA

LUIS DE LA FUENTE L.
MERCED 333 — TELEFONO 30624

REMATE POR CUENTA DEL SEGURO

DE FIERRO GALVANIZADO PARA TECHO, ASCENSOR ELECTRICO AUTOMATICO "OTIS"; RADIADORES, ARTICULOS SANITARIOS, CAÑERIAS, ESTANQUE PARA AGUA, REJAS DE FIERRO, FIERRO DE CLARABOYAS, ETC., ETC SALVADOS DEL INCENDIO DEL EDIFICIO DE

1066

1038 -AGUSTINAS- 1038

ALTOS GALERIA TEATRO PRINCIPAL

Mañana jueves a las 3 P. M.

Por orden del Liquidador Oficial de Seguros, don JORGE DE LA BARRA MONTANE

HAY: Una gran partida de fierro galvanizado para techo de 6 7 8 9 y 10 pies con muy poca avería. Canales. Caballetes. Bajadas. Cañería de agua y gas; Cañería de fierro fundido. Estanque galvanizado para agua. Tinas de fierro enlozado. Lavatorios de desague murales y de pedestal. Urinarios. Lavaplatos. Radiadores a gas de 8 y 10 tubos. Rejas de fierro, plegadizas. Cortinas de fierro. Fierro para claraboyas. Fierro ángulo, etc. Un Ascensor "Otis" automático para 8 personas y para 4 pisos. Y demás a la vista desde hoy

SE EXIGIRA GARANTIA.

LUIS DE LA FUENTE L.

ROBERTO FERNANDEZ VICUÑA.
MARTILLERO DE HACIENDA.

"FERIA CHILLAN"

Gran Feria Especial

EN CHILLAN el Viernes 23

Remataremos:

GANADO PARA ENGORDA, DE TRABAJO, LECHERIA Y CRIANZA PROCEDENTE DE LOS FUNDOS DE LA ZONA

136

110 BUEYES DE TRABAJO, sanos, nuevos y garantidos
95 BUEYES PARA ENGORDA, buen tipo, mestizos, preparados.
126 NOVILLOS de 3 para 4 años, muy preparados gorda.
80 NOVILLOS de 1½ a 2 años, Durham, Holandeses Claveles.
70 VACAS PARA ENGORDA, preparadas, sanas zas.
105 VACAS para crianza, nuevas, mestizas y sanas
50 TERNEROS y lechones, buena clase.
80 VAQUILLAS HOLANDESAS y DURHAM, de años, mestizas, procedencia lechera y sanas.

GANADO GORDO DE MATADERO

Abundantes lotes de novillos, bueyes, vacas y toros gordos, sobresalientes en clase y gordura, procedentes de los fundos de la región.

CABALLARES:

250 caballares de montura, tiro, arado y para servicio y matanza.

NOTA.— Contamos con rejas de FF. CC. listas para el embarque inmediato del ganado y personal competente de arreadores, para el envío por tierra a cualquier punto.

"FERIA CHILLAN" de "LA RURAL", S. A. de Ferias